盛京時報

大正十四年十月廿六日

◎本報價目◎　每張銅幣八枚　每月現大洋八角
▲外埠連郵價目　每月現大洋九角五分　半年現大洋五圓貳角　全年現大洋拾圓
▲告白刊資　一行五號字十五字起碼　一日刊資現大洋壹圓　長期另議

休刊中日紀祝大典

發行人 宮川貫作　編輯人 菊池貞二　印刷人 石原庄太郎　發行所 盛京時報社
哈爾濱 盛京時報支社　大連 盛京時報支社

除暫九月九日

時局　最近之　各方形勢

中央調停時局之具体策
吳佩孚決定對時局計畫

▲中央調停時局案

京訊云。執政對於此次變局。已擬有調停方案。其方案如下(一)以孫傳芳爲江蘇督辦。(二)以浙人治浙(三)長江一帶歸吳佩孚管領。以方案將先徵張作霖同意。張如同意。則再商諸吳佩孚。孫傳芳。蕭耀南等云。

又聞日前段執政派黃郛譚義新二氏。攜帶重要使命。前赴包頭與馮玉祥切商解決時局辦法。黃郛即於當晚(廿一日)連袂出京。顧聞黃等此去。帶有具體的劃地分野之條件。非等閑使命可比。因是日前東北方面派赴包頭使者。奉軍駐京辦公處長郭瀛洲氏。原定於調馮接洽。後聞於昨日返京。再行返奉覆命。嗣以黃等啣命前往。乃稍留候一二日擬與黃等再度謁馮。然後同於今明返京云。

▲吳佩孚對奉計畫

漢口訊。吳佩孚就聯軍總司令後各省代表及鄂軍將領。在漢討論應付時局辦法。決定如左。

(一)對段個人仍主擁護。至如何改造政府。須徵聯軍意見。(二)鄂浙贛皖各軍。分四路攻徐兵額定十萬人。軍費由各省共同擔任。(三)西北方面暫不過問。對岳因地勢關係。積極聯絡。入豫鄂軍以三旅爲度。(四)海軍如變更中立態度。改與聯軍。措餉暫歸鄂蘇兩軍籌撥(五)聯軍各省對付時局行動。應從總司令指揮(六)招請劉湘加入聯軍團體。

又云。廿一日到漢口之吳佩孚。現已取得蕭耀南之同意。將前往南京督師。蕭耀南并允以其所有之軍隊。悉歸吳佩孚派遣。因此吳佩孚乃決定由湖南出兵九萬。分兩路進取江蘇。一由安徽出發。又一路則由河南發。均以徐州爲目的地。并決定於軍隊調遣發軔以後。即往南京指揮一切云吳佩孚於二十一日下午七時。在漢口發出通電。報告已就聯軍總司令之職。此項通電。無段執政及各部院暨北京各國領字樣。然却有。「參衆二院」假表示承認國會之存在者。」電到津時。已在昨日正午十二時。其原文如下。

急各省軍民長官。各師旅長。各護軍使。鎮守使。參衆二院。各省省議會。各機關。各公團法團。各報館均鑒。佩孚受各省軍民長官及各界推戴。辭不獲已。謹於十月廿一日在漢就聯軍總司令之職。時艱任重。冐冀海內賢達。宏賜箴言。用匡不逮。特電奉聞。諸惟亮察。吳佩孚叩(二十一)馬印。

據某方面所接報告。吳於廿一日晚邀集蕭耀南。寇英傑。陳嘉謨。劉佐龍。張聯陞。孫建業。杜錫鈞。馬濟。李濟臣。蔣方震。張伯烈。宋垣芬。宋芝田。張方嚴等。開一會議。討論一切進行辦法。結果擬于軍事方面之重要計畫。無從詳悉。其爲外間所知者。約有數項。(一)擇定漢口萬松園。爲聯軍辦事處。即日組織討奉軍總司令部。(二)由吳拍發通電宣布就討奉軍總司令職。(三)以馬濟所部軍隊八千人。編爲總司令部衛隊。并將第二十五師駐蒲圻之第一百團。全部調漢。編爲差遣隊(四)漢口須布戒嚴令。由第二師師長劉佐龍。會同漢黃鎮守使杜錫鈞。漢口警察廳長周亞芬。督率所部軍警。認眞防衛。(五)關于軍費問題。責成宋芝田。將武漢所有之沙田官產。約值四百餘萬元。設法抵售。以應需用。(六)總司令部中。分設軍務政務兩處。軍務處長內定李濟臣。以蔣方震爲副。政務處長。有屬諸張伯烈說。副處長尙未定。(七)漢口電政監督一席。吳蕭均認爲關係重要。已議決改派汪文明接充。

漢口廿二電。吳佩孚在漢口西園。設立討奉聯軍總司令部。內分八大處。一參謀處。處長蔣方震。二秘書處。處長張其鍠。三政務處。處長白堅武。四軍務處。處長張國鈐。副處長趙榮華。五機要處處長劉夢庚。六外交處。處長張志潭。七交通處。處長官處。處長高恩洪。八副官處處長盧際唐。均用手諭發表。尅日成立辦事。

漢口二十二日電。章太炎謂吳(佩孚)再起。須純粹爲國家着想。不可與賄選者同流。此時若言及法統。則引起糾紛。政府則懈士氣

▲馮玉祥態度疑問

與馮系接近之京中某軍界要人。關於馮對時局之態度。特向電通記者談話如左。

馮現時當嚴守中立之態度。擁護政府。調停內爭。此志迄今毫未更改。然自刻下狀態觀之。張(作霖)吳(佩孚)以均懷疑馮之態度。但大抵再俟數日。因時局之推移。自可立見分曉也。此時最善之法。無過將關內奉軍撤除關外。故張果有誠意請馮調停。則此事自不難于解決。吳佩孚因岳維峻之關係。當難立即北上。而張宗昌之獨立或係既定事實。故該方面縱有戰事。度亦決無大碍。然張君若果一意孤行。陷生民于水火。置國家于危境。則馮或爲國家前途計。將採斷然的措置也。

據聞時局重心地之包頭。各方特使之往來頻繁。吳佩孚。蕭耀南。孫傳芳。均派有代表赴包。接洽重要問題。均在途中上海二十二路透電。關於馮玉祥地位。據路透社由何確實方面所得消息。有如左之斷定。曰馮玉祥自數月以來。關於對奉運動。努力欲與吳佩孚合作。然吳久無何等確實答覆。迨至最後則答曰。余於馮個之惡感。全爲個人的感情。而對奉張則純爲顧念國家人民。故余實不惜爲公事棄私怨。今已命令部下。須爲國家與馮個互相提攜云。吳氏之此率直答覆。足使馮氏滿意。於是國民第二軍豫岳。亦遂至與吳提攜矣云云。

唐繼堯之息爭和平通電

京訊云。政府昨接唐繼堯通電。歷敍該軍過去情形。及此後保境安民。并勸各方息爭。電文甚長。茲錄於次。

(銜略)前以滇案發生。國勢垂危。自非先息內爭。不足以禦外侮。曾於九月魚陽等電。一再主張。諒荷察覽。槪自共和肇造。禍亂頻仍。內難旣無已時。國勢因而日蹙。雖殊途異軌。用意各有不同。而兵兇戰危。均之耗損國勢。滇自護國興師以迄護法靖國。或緣神聖擁護。或以大法之陵夷。皆由存亡所關。大義昭如日月。然當其始莫不涕泣勸導。先禮後兵。中間斡旋和議。始終不主武力解決。蓋雖秉民意之公。猶時凜佳兵之戒也。洎後目擊潮流趨勢。國事推移。法治武功兩窮。居恒三省。首行廢督裁兵。期消禍本。復唱爲聯省自治。冀弭兵端。自是以還。悉遵斯旨。洎夫武力派經營大位。日惟征伐無已。橫擇侵凌。討滇定滇。舐糠及米。是故踐約鄰鄰。實以連橫自衛。此其責任。固有攸歸。繼而賄選告成。舉國討賊。滇雖邊遠。詎自旁觀。爰組建國義軍。分道出兵。乃義師尙跋涉辛勞。西江叛將。輒要截於中道。以其所危害者在桑梓也。不得不爲地方謀保障。凡茲經過。事實昭然。薄海具瞻。非可矯飾。今朝野士夫。旣皆憂於國難。一致惟息爭是圖。當爲觀人心所向。竊謂息爭。正所以免侮。自強即所以圖存。空言無補時艱。實行請自滇始頃已分令前敵各軍。停止戰事。回駐邊境。益加整頓。備爲國用。本兄弟鬩牆之義。爲曲突徙薪之謀。凡我國內軍隊。均屬情同袍澤。寅監屓舉嫌。同向國運。如有不顧大局犯我邊隅者。則是蟊賊。當先移六師滅之。特電馳聞。尙希賜鑒。唐繼堯叩。

政府方面之時局消息

京訊云。報載吳佩孚以八省統監名義。發通電討奉。列銜者。有各省長官及西北督辦等云云之傳說。昨日政府方面。絕對否認。其言曰。就政府昨日所接吳佩孚出山。主持討奉聯軍通電觀之。願吳出馬者。不過爲孫傳芳 周蔭人。蕭耀南等數人而已。且吳亦不用何等名義。只個人資格發電。足證毫無所謂八省聯合之影響。又昨日報載八省。實漏一福建。而將河南混入。謂其遺誤。已不攻而自破矣。至岳維峻之態度。並無何等變化。如豫軍中之李紀才鄧寶珊等將領。與吳佩孚之惡感尤深。前次陳嘉謨雖曾向李鄧等。兩次電勸擁吳而李鄧等致置不覆電。聞豫軍在信陽方面。竭力增防。壁備極形嚴重。此蓋爲防備鄂軍之侵入。倘吳岳果能一致。則自無增防鄂邊之必要也。又岳所派代表孫仲猷。現尙在津與直李討論。直豫聯防事宜。進行甚爲圓滿。就是等諸點以觀。岳維峻之態度。決無意外變化。

又聞政府仍抱維持調和主義之旨。故政府所取主要方針。則一任馮玉祥之調停。現鄧漢祥已奉執政命。於前晚出京。計程昨晚或今晨。可抵包頭。當與馮磋商解決和平之具體方法云。

外交團對時局態度

京訊云。據某社消息。使團對中國時局擾亂狀態。決仍暫取觀望形勢。不表任何態度。昨日報載荷領使代表各國向外部提口頭警告。并非事實。即英日代辦對滬寧津浦毀斷。亦尙未提抗議云。

姜登選退出蚌埠

京訊云。昨日交通部接津浦路局電。報告姜登選已退出蚌埠。原文如下。

交通部總次長鈞鑒。據密報姜督辦已於昨晚八鐘離蚌。謹此電陳。德宣學庸養(二十二)

趙爾巽和平電

京訊云。趙爾巽。呂海寰。王士珍。等昨日聯名發表養電(二十二日)呼籲和平。詞婉而哀。原電約千字云。

黎元洪對時局問題表示
黨徒包圍慫慂再起

天津特訊。黎元洪關於時局問題。本日向往訪之記者談話如次。

予現對政治方面。實立于超然的地位。並未具有何種野心。雖有一部人士。勸予出而活動。但予仍堅持初志。不爲所惑。此次內爭可謂一則慣于奉軍之橫暴。再則由于段祺瑞之失敗。故爲今之計。予甚盼奉軍立退關外。段氏迅即下野。如是或可弭內亂于無形。化干戈爲玉帛。否則難言矣。予與段氏本屬至友。故切願其及早下野。以全晚節。至外傳此次內亂。將爲赤化或共產化之前提云云。乃屬奉派一種宣傳。不足置信云。

某社訊。日來時局傾援。各方失意分子。咸欲乘機再起。寓居天津之黎元洪。其黨徒亦躍躍欲試。連日黎氏私宅。迭有會議。主其事者。爲張國淦氏。張得有黎之如夫人黎本危爲內援。唐仲寅及陳某爲外助。頗具勢力。日前黎本危與張唐陳等會議。慫黎預備乘機再出。惟於饒宓僧(漢祥)則頗致不滿。思欲去之而後快。乃由黎本危向黎陳說。略謂總統往次失敗。秦半由宓僧措置失當所致。總統果再出。當請宓僧暫時休息云云。

黎京寓猶夷。請宓僧相從多年。令其退就閑散。於情面殊過不去。黎本危謂總統容無其他顧慮。我當有法遣之。因於次日由黎本危要請黎嘉賓人。饒亦在座。即席討論黎預備再起問題。據從由陳某演說。略謂總統往時失敗。外人率皆歸過饒秘書長。是蓋不明眞相。某甚爲饒君不平。此次總統果再出。外間於饒君必又多蜚語。且饒君年來多病。最好趁此時機息肩養疴。井以離却津市囂擾幽靜之地爲良。千元月費。某希擔保不中斷也云云。言下頗諷饒離開黎氏。饒亦知趣。已於日前遷徙來京。表示不再依黎。於是多年之駢儷秘書長。被擯於門外矣。

科布多　蒙兵解武裝

京訊云。外交部昨接新督楊增新電告。駐科布多外蒙陸軍第八旅蒙將隣布爾特所轄蒙軍一部。近曾侵入布爾根河境內。要求新省予以收編。與國軍受同等待遇。業經婉詞拒絕。現該項蒙兵歸恐受懲。仍在布爾根河逗留。延不撤退。已令前防總指揮王之佐予以繳械。安置古城。其餘地方安謐。當請查照云云。外部昨已將情轉知陸軍部矣。

長江禁止遊歷

京訊云。浙軍侵蘇鼓動。以致牽及長江各省之治安。外交部現爲預防外僑危險起見。特於日昨正式照會駐京各使。略謂蘇皖浙贛四省近來地方不靖。所有外僑赴該處遊歷。恐生危險。暫停發給遊歷護照一個月。請轉飭各國領事查照云云。

廣告

有病方知健是仙

無病不知有病苦。纏綿牀蓆之間。呻吟枕褥之上。身受其苦。固非筆墨所可形容。而家入驚懼。精神上所受苦痛。亦不下於病者。至於平日之所經營。因病不能兼顧。投資營業者。管理無人。即使他人營私舞弊。亦無如之何。爲人服務者。作輟過多頓受經濟上之損失。又如持家主婦。一旦臥病子女無人照顧。家政勢必紊亂。凡此種種。俱受病累。諺云有病方知健是仙。非身歷其境者。不知其所感之痛苦。百齡機爲疾病勁敵能消除病根於無形百齡機統治百病。能驅逐病魔於千里之外。却病延年。不可一日不服百齡機

百齡機價目(均按現大洋計算)
小瓶一元　每打十元
大瓶二元　每打廿元
總發行所　上海愛多亞路
分發行所　奉天大西邊門外　九福公司
各省埠各藥房均有發售

注意鳴謝聯泰保險公司賠欵可靠

啓者敝號于九月十三日早四時半因鄰戶失愼致被殃及所有貨物全付一炬幸事前曾在哈爾濱道外正陽北九道街日聯保聯泰公司保有火險大洋五千元正過事後隨經該公司派員查驗屬實如數照賠足徵該公司信用久著賠償爽快領欵之餘用特登報鳴謝并樂爲之介紹各界欲保水火險者知所選擇焉
哈爾濱道裡新市場天生利謹啓

眞正德國貨　雙人靴子油

奉天小北關大什字街西路北　英商和記洋行　東三省總經理

緊要聲明
敝號鄰人今將與順隆生意收歸敝號接辦惟與順隆從前往來欠賬及承還保事完全歸于七月十九日以前一律清算與興順隆財東無干此後有與順隆事與興順隆財東毫無關係特此聲明
興順隆財東王愼言　趙記春　全啓

眼科聖藥
此藥名曰琥珀光明丸專治遠年近日雲朦翳障視物不眞觸怒時發因火即犯以及暴發火眼努肉攀睛或痛或癢怕日羞明迎風流淚眼邊赤爛烏珠白點雀矇昏花無論何種眼疾服此藥均能立效誠眼科之聖藥也定價每付現大洋一角每盒十二付現大洋壹圓外埠函購郵費在內如匯欵不便可令中國郵票算八折代之均用一角郵票爲限務須單掛號詳開地點以免丟失否則恕不負責 △奉天大西門北豐圍外英美藥房啟

啟新洋灰有限公司　THE CHEE HSIN CEMENT COMPANY LIMITED
電報掛號二一四五〇　中電話號　日本
唐山馬牌洋灰(註冊)
屢經泰西各化驗專門化驗所化驗及格發給證書並經全國工廠機路各船塢鐵廠屬等重要工程以及津浦各路局購用各年興不交口稱讚足見本公司灰成色優美無匹本公司並造各種花磚大小舖地方磚缸磚各色房頂瓦脊瓦洋灰溝管電桿等等貨品繁多不及備載如蒙賜顧請到本所或各埠分銷處接洽無任歡迎
奉天小西關大什字街北路東啟新洋灰股份有限公司東部總批發處謹啓

聲明廣告
敝號敝人由民國六年領有由下窪子荒地拾二晌五畝將照丟失聲明作廢　敝人房亦無欵

青島 上海行(滿鐵聯絡航路)
▲榊丸　十月廿五日
▲西京丸　十月三十日
天津行
▲濟通丸　十月廿二日正午
▲天潮丸　十月廿九日
龍口行(往復共旅順不行)
▲龍平丸　十月二十四日
安東行
▲天潮丸　十月三十一日
大連汽船株式會社
奉天商品陳列館取扱店　電話(代表番號)四一八五番

陸部通丹婁橋　圓丸一商會　電話 五八八八 四二六四番

聯合廣告　一回一元　五行爲限

皮膚科　徽毒科　花柳科　泌尿科　外科　X線科
可就往院之備
永井醫院
奉天日站琴平町八番地　日電話九九二番

奉天城鼓樓南
天新祥綢緞莊大減價廣告
(繼續一月)
本號爲酬顧客起見舉行季秋大減價將各種綢緞照原碼均售九折現屆期滿各縣函購者尙紛至沓來故自九月一日起繼續減價一月因天氣漸寒特兼備嗶嘰駝絨以便選擇配置外埠函購仍然免收寄費並聲明期滿不再續減倘承惠顧務希早臨
中國電話九六七號

華北汽車轉運股份有限公司

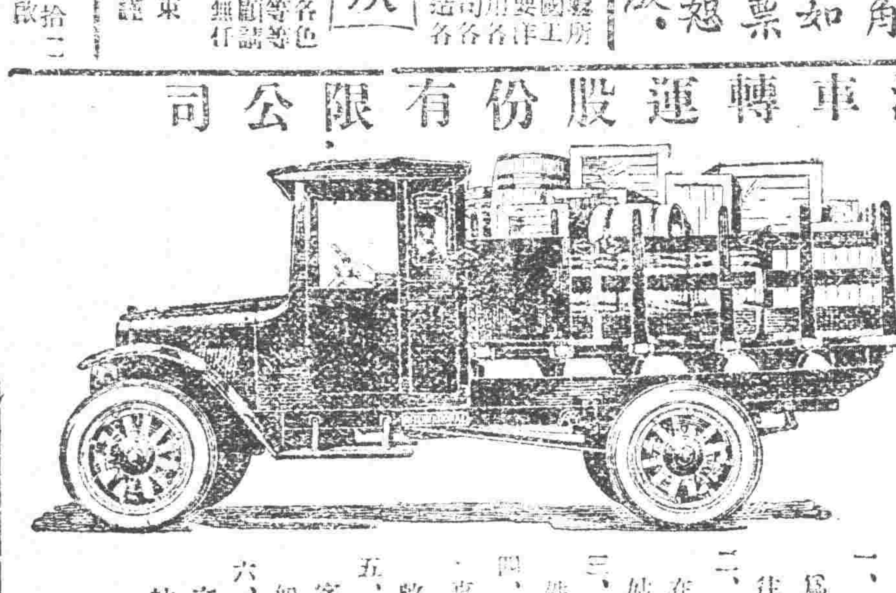
一、備有載客運貨汽車多輛專爲應酬主顧電話通知即可開往
二、轉運各省各地貨物糧石除在本公司設轉運部外並在皇姑屯設華北棧一號
三、經售萬國牌汽車及汽車零件備有樣本函索即寄
四、附設修理廠特聘優等技師專事修理汽車零件精補皮帶整舊如新
五、設鐵木工廠製造長途汽車客貨車棚材料堅固樣式新奇如承訂購價格力減
六、開駛奉天至城南孤家子北文官屯兩路長途汽車準時到站接送客人
華北汽車公司總經理　王惟賢　謹啓
地址奉天小西關小十字街北路西
中國電話第一五六五號
日本電話第一三九五番

補精保腎丸
腎虛腎寒　陽萎不舉　房事早洩　夢遺滑精
背痛腰痠　心跳氣虛　面黃飢瘦　頭迷眼花
四肢無力　耳鳴善忘　夜不安寐　諸般虧損
虛勞等症　服用一瓶　立見功效　四時可服

歐美生乳藥
此藥純用泰西各國上等生乳藥料配成專能補血生乳立見功效服用一瓶後能使乳腺暢達乳汁濃厚即源源而來定能增長八倍之多而藥力優於他種生乳藥百服百效誠可謂專門生乳第一靈藥也定價每瓶均現洋壹圓二角每打均現洋拾貳圓
▲鐵嶺明遠堂
總發行所　奉天城內　鼓樓南歐美西藥房

▲草河口　三義永
▲懷德縣　福盛錢
▲吉林省　濟生藥房
▲八面城　東升達
▲公主嶺　彩裕隆
▲四平街　三合公
▲遼源縣　同華鑫
▲大石橋　天發合
▲松樹驛　衛生復
▲下九台　福合成
▲長春　松岩醫院　泰和藥房
▲遼陽　德盛和
▲蓋平　天錳成
▲熊岳城　廣芝館
▲海城　恆裕堂
▲昌圖　同興順
▲營口　華西藥房　中西藥房
▲東順成　元勝川　瑞興號

乾線　安奉線　撫順線　(列車時刻表) [illegible]

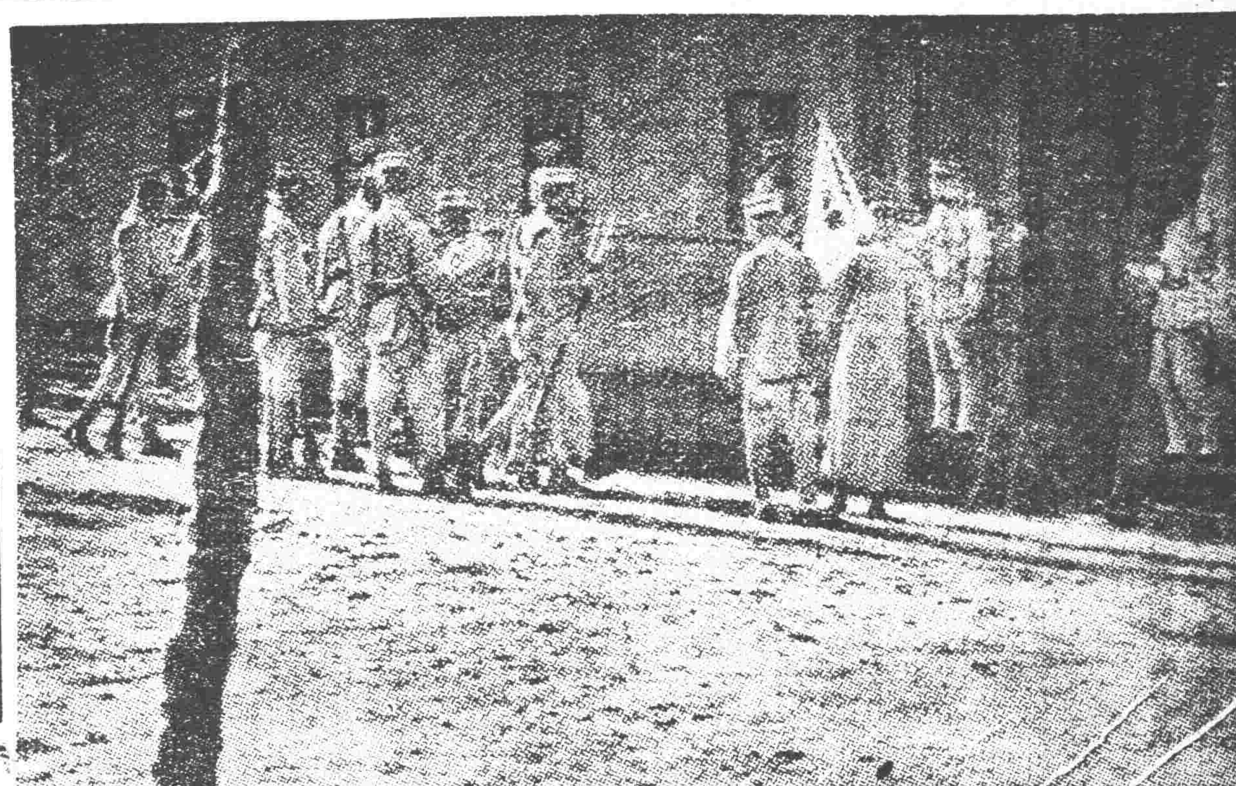

◇浙軍前隊抵滬時之光景

中外要電

段擬召集和平會議（廿四日發 北京專電）

時局愈趨紛糾段執政於焦灼之餘擬在北京召集和平會議特派趙爾巽赴奉王樹枬赴長江方面黃郛赴國民軍方面接洽疏通以資進行該代表等日內即當出發

周蔭人已按兵不動（廿四日發 上海專電）

孫傳芳迭電周蔭人請其出兵北上惟周不敢輕易舉動藉口防務按兵省境而不發

姜登選已撤回徐州

（上海二十四日專電）姜登選已于二十二日由蚌埠撤回徐州

兩條例已公佈

（北京二十四日專電）關稅定率條例十三條已于本日公佈　又電烟酒輸入稅條例四條已于本日公佈其要領爲課稅四成乃至六成

馮玉祥決嚴守中立

（北京二十四日專電）馮在包頭開軍事會議結果決定嚴守中立

吳光新訪問日外相（廿五日發 東京專電）

吳光新及莊景珂昨訪外務省會見幣原外相關於中國時局及關稅會議懇請日本政府與以援助當經外相回答日本對華時局實具同情惟日政府必遵守華府會議精神對于中國不便積極援助對于關會則極力有所援助云

關稅會議本日開幕（廿四日發 北京專電）

會場佈置　關稅會議准于廿六日開幕會場居仁堂現已佈置妥帖中央置一大桌配列凹形均各覆以綠色大呢以議長席爲中心左右各國全權席共十三椅子其次乃照英字母而定議長席後方揭揚參加各國國旗與前此華盛頓會議相同前面爲隨員及新聞記者席就中記者席有椅無桌其額定爲中國二十八日本十八人歐美十五人

前途觀測　據一般觀測與會前途如非段政府倒壞或反奉派掌握政權則各國當照豫定計劃進行若時局大變則難免解散或延期

日使請宴　芳澤公使夫妻于本日午後五時半在官邸請宴中國側顧問外交部員列國隨員及新聞記者等藉以介紹日本側全權委員及隨員

通電聲明　關稅會議委員會于本日通電全國大致畧云此次召集關稅會議固爲達成自主目的本委員會誓必尊重政府主張與國民輿論盡心竭力期達成功

孫軍陸續入皖

（上海二十四日專電）皖省宣言獨立孫軍陸續入皖

國際聯盟將議希勃問題

（巴黎二十三日來電）國際聯盟理事會定于二十六日審議希臘對勃牙之紛爭問題又電希軍現已中止進擊

擁黎運動續訊

（天津二十四日專電）擁黎運動之中心人物實爲孫洪伊黎亦食指大動

松井大使赴英

（東京二十四日專電）新任駐英大使松井慶四郎氏已于本日首途赴英

命令（十月廿三日）

▲特派鄧如琢馳赴安徽查辦事件此令▲臨時參政院參政王家襄懇請辭職王家襄應准免職此令▲派杜光俊爲臨時參政院參政此令

派章祜署隴秦豫海鐵路督辦此令

▲財政總長李思浩呈陝西印花稅處處長王曾涵因病辭職王曾涵准免本職此令▲任命王子中爲陝西印花稅處處長此令

東三省新聞

▲奉天▼

○楊蘇督南下督師

蘇督楊宇霆返奉等情曾誌本報茲聞楊氏經張上將軍委任赴前敵督師楊氏請得機要當於今日乘京奉車西上轉赴徐州以便指揮全軍云

○三十旅全部出發

張上將軍爲鞏固關內防務計特在天津一帶厚集兵力除將各師旅調動外復令守城之卅旅於廿二日全部出發入關云

○慶祝關會議開幕

總商會頃接北京全國商會聯合會電開本會議決二十六日爲關稅會議開幕時全國各商會均應知照商界一律懸掛國旗以示慶祝當經該會於今（二十五日）傳知各商號遵照云

○閻督辦派員來奉

山西軍務督辦閻錫山頃爲接洽時局事宜特派顧問陸相忱於昨二十四日來奉當即謁見張上將軍有所陳商一俟公畢即行遄返覆命云

○警務處召開會議

全省警務長陳徵五爲催東省防匪起見特於昨廿三日召集各警察署長巡官隊長等到處大開會議討論佈防辦法以保公安云

○市所衛生課易人

市政公所所長曾有翼因以該所衛生課長羅秉初呈請辭職業經照准遺席關係重要遂委科員某甲升充以專責成云

○地審廳注重登記

瀋陽地方審判廳查八月份收受聲請登記者業經派員調查虛實或不動產坐落不明或村長副不與保証者約十餘起均行照章批駁茲特令被駁者如有理由可赴法廳聲請以便審核而重權利云

○包代表公畢回蒙

內蒙王公因時局問題特派代表包景林來奉謁見張雨亭督辦有所陳商現所商就緒該代表定於今日（廿六）離奉回蒙云

○邵鴻恩留學回國

留學西洋之邵鴻恩氏係瀋陽籍於五年前放洋現已畢業回國聞邵氏抵省之翌日即往謁王省長俾得相當之位置云

○委任收發庶務員

警務處長陳奉璋接任多日力加整頓處內庶務收發兩科人員最爲緊要不得不更換親信之人遂委劉殿榮爲收發員李裕銘爲庶務員云

○車輛所長給津貼

總商會附設之車輛事務所原有正副所長二人現經盧秀岩監理請准每月津貼正所長靳子貞廿五元副所長李子富十五元以免枵腹從公云

○飭查李主任續訊

新民縣公欵主任李世培因有虧欵情事被高化西等來省呈控令縣查覆迄未覆到省署以其殊屬延玩特飭新民縣王知事迅速詳查具報核辦勿再稽延云

▲鐵嶺▼

○俱樂部開重陽會

本邑共和俱樂部於春夏秋三季各開常會一次官商紳學各界聚飲一堂共話風情雍雍穆穆頗極一時之盛茲當仲秋節近重陽把酒賞菊饒有風味是以該部又擬招集各界聚飲龍山以資聯歡現聞貼業已發出屆時車水馬龍定有一番盛況也

○陸軍教導隊招生

奉天北大營所設之陸軍教導隊第四班行將畢業該隊爲擴充軍八學識起見仍擬續招第五班以資教練日昨縣公署已接有該隊招生廣告爲之張貼照璧矣

▲哈爾濱▼

○吳督辦來哈預聞

黑龍江軍務善後督辦吳俊陞前以時局緊張奉張上將軍命向省佈置邊防於廿一日抵哈在車站與于長官副督辦張司令等會議護路等事少頃即回江省茲聞三五日內仍回哈埠有所會議云

○濱江警察長發表

濱江警察總長與有章赴蘇一事雖不能前去亦不願留任仍力保督察長湯武涉升充於昨日（廿一日）警務處長委湯武涉升充其督察長一席則以衛生科長與某接充云

○市政局將增捐率

東省特別區市政管理局長儲鎮氏任事以來對於市政公益事項力加整頓惟辦公益需欵浩繁所征之捐欵不敷應用故擬將營業捐增收一成作爲慈善捐以爲救濟流離失所之貧苦人民云

▲朝陽縣▼

○闞都統赴淩視察

熱區都統闞子珍氏行抵朝陽下榻於鎮署已誌報端茲聞到後少憩即往縣署警察所各處檢查一切傍晚回署復爲觀風整俗計招集鄉老會議約二時許始行散去該氏擬往淩源一帶視查不便久留故於日昨（廿一日）起節西下[illegible]人齊往城門外餞行事畢始行返城云

▲錦州▼

○警察所奉令徵車

本邑縣公署於日前奉到省憲通令飭徵用大車五百輛當經張誠修知事轉令警察所所長劉敬典通飭警察各區按區徵用刻正入手不日即可集齊聽候上峯調用云云

▲田庄台▼

○兵工廠派員演砲

奉天兵工廠日昨派監查員田君率領士兵攜帶新式重砲來台先至警察區所報告聲稱於月之二十五日在魏家溝碾子房實地演練仰提前通知各區商民勿得屆期惶恐云

○教育員晉省參會

據營埠學務消息本縣教育所長暨教育會召集通常會議並選舉正副會長於前日聯袂晉省參與會議云

○景長所蒞台查案

營口縣警察所所長景星閣於二十二日來台寓第四警察區院內聞係關於蓆加捐各蓆商否認等情將來若何解決容訪再誌

○高局長蒞台履新

本街稅捐分局王局長因案被撤遺席派委高光璧暫行代理現已到差接收一切矣

○鞠區長公畢遄返

台街第七區公所區長鞠蔭軒日前因呈送初選票匭搭車赴營口公縣署該氏以地方行政事宜關係重要不敢多事勾留乃於前日返所照顧一切云

▲松山▼

○航空分處移天津

駐錦縣東關金家屯之東北陸軍航空分處已於月二十一日奉令將全隊飛機及炸彈移往天津以備應用云

○令警甲改編陸軍

昨據確息錦縣公署昨奉警務處指令飭將警甲迅速改編陸軍限一月編製就緒各等因張誠修縣長刻正研究編製法及編成陸軍後地方行政及保護治安何法繼續以便完行改編

▲義縣▼

○河工會行將罷工

本邑北關大淩河建築河堤一事包工人傳正卿前公同核議價洋十九萬七千八百元講妥後批立合同議決至本年季秋節築其大概保不能沖刷等語于月內齊縣長率領多人到淩河邊視其工程如何窺此僅將河邊下有木樁二百餘根運來石塊數十方並有土段多丈當經齊縣長等見此與合同大不相符延工多日資洋甚鉅故將傳正卿招集在會詳詢傳某無言可答而齊縣云及緩期兩日將欵如數還補否則嚴押處罰云

▲朝陽鎮▼

○成達體育會誌盛

本鎮成達初級中學校於國慶日舉行體育大會藉以振刷學生精神鼓勵人民尚武之意是日軍警紳商及各界首領皆蒞會場一時歡聲滿和樂韻悠揚午前九點開會逐項運動學生對於各項運動非常敏捷觀者莫不贊嘉體育成績之優良會場秩序亦頗井然午後六點閉會並撮影以爲紀念云一朝

▲黑龍江▼

○涂團長接篆視事

黑龍江騎兵十二團團長劉鈞衡升任警務處長遺缺調委騎兵二旅十九團長徐郁忱接替徐缺以李貴謙升補一節早經發表茲該徐團長以舊部交代清楚故於昨（二十一日）來省接篆視事矣

○路知事來省請示

黑龍江呼蘭縣知事路克遵近以到任對於政務之進行有請示省憲之處故於昨（二十二日）早十二鐘搭車來省云

▲綏化▼

○實業局經費有着

綏化實業局早已成立因經費無着會請省署由教育盈餘項下支撥業誌前報昨廿日已奉令照准由綏化教育經費內月支洋四百五十元爲該局經費云

○紙烟已實行特稅

綏化徵收機關遵照省令代收紙烟吸戶特捐照競辦理多日已將特捐印花頒發售烟各商囑令依法貼足此後再查有漏貼者定即科罰不貸云

○學田局新招墾戶

綏化縣日前（十九日）接得學田局來訊謂本年訥河災歉學田墾戶自願

○郵信費增加一分

綏化道縣兩署及各局所昨接（廿日）省令通知謂郵費加價業經交通部提出國務會議已議決平信加票一分明信片加半分其快信新聞紙印刷品等仍然照舊定於十一月起一律施行特令轉飭所屬一體查照云

東三省雜報

△奉天▽

局長被撤

盖平縣稅捐徵收局長白尙純自本溪縣知事卸任後即充局長迄今不過數月後因性情乖張激動風潮又被撤差遺席財廳擬委朱某接充云

幸未受傷

昨廿三日城內南華行胡同某姓小孩在東門裏道上玩耍適有某號櫃夥乘自行車由東而來躲閃不及將車摔倒雖碰上小孩無關緊要但其車輪業已摔壞不能動轉云

糧價又漲

秋成以來各色糧價漸形低落詎知近因江浙風雲吃緊影響所及高糧米價復漲兩元六七角其餘粳米小米等均隨之提漲云

傳知作廢

鼓樓北胡同胡魁章商號日前由開原官銀號滙來才記名下第一匯兌所大洋二十元開字五千零六十號匯票一張被郵局遺失除函致該號止付外並呈請商號總會傳知省垣各商號作廢至當經該會傳知云

能治肺病

大西關寶生堂醫士李春芝於肺病人稱爲聖手聞仰發明一種新藥已治愈百人南關杜某患嗽多年因服該藥霍然全愈矣

拐帶科罪

城西某屯農民吳玉忱因拐帶同屯劉姓婦被警署捕獲送往地方審判廳現經法官判決將吳玉忱罰充苦力三年云

土之貴賤

西華門南端因挖花窖挖出餘土其夥大書特書曰任便拉取不要分文而中街之吉順絲房因修樓由地基挖出餘土亦大書特書曰任便拉取每車另給洋一角如其他之土每車須代價一二元云

△營口▽

商人被騙

本月廿三日午間商人某甲攜欵千元上街辦事不知如何竟被人誘至僻處聲言拾得鈔票令甲收藏於是將甲欵盜去及甲拆視鈔票則係廢報紙始知被騙云

△錦縣▽

河套興盛

本邑西關小淩河套每至冬令新糧登市各商雲集建築房屋陳列百貨可稱鬧市現屆其時諸商刻正修葺門市備辦貨物頗稱忙碌云

△田庄台▽

設立電話

營口縣四鄉長途電話一二三四各區業經實行設立多日惟七八區界內尙付缺如日昨二十二號已將電線木桿由營運台載送警察第四區寄放聞派有陳委員監視修設云

馬戲開演

日前有營業馬戲之劉鳳舞筱活猴等率衆來台賃安西街娘娘廟前空場爲營業地點現已實行開演熱鬧非常云

生計維艱

寄居田莊台東欄市西南街之大城縣人向以編織蘆席爲營業近以蘆席附加捐稅各商號否認不買不賣竟致編蓆之戶有席不得售出每日衣食在在需欵聞該席戶等終日以典當而購柴米若再逾數日席商不能開行其生計更艱窘異常矣

百物昂貴

本鎮及四鄉春季雖覺天氣亢旱而夏秋之交尙稱雨水調和故自新糧登市以來各種價日均隨之遞減一般人民頗有喜悅之狀近因江浙風雲日益緊切人心惶恐百物因以高提洋面由七元三角漲至八元四角現大洋由二元一角漲至二元八角其餘各貨均可類推矣

△張家灣▽

巡官更換

本埠警察第四區巡官田海豐因事請准長假遺缺當委周士英接充於本月二十一日該周巡官到區視事矣

△朝陽▽

捐臘賠償

頃據郵南通訊區長范子文爲節省地方公欵起見招集各區長會議擬將保甲所長裁撤歸警察所長兼帶致惹甲丁恨怒手持洋臘一根將范區長由區所扯到大街擁倒捐臘事畢保甲王所長畏罪煩有要人調說出洋一千五百元賠償名譽爾民咸謂好貴洋臘云

△阿什河▽

隊長提升

本城警察所保安隊副隊長王東洋久歷戎行對于辦理警務素爲上峯所器重此次永增源地方第二區警察分所長周惠風因事被撤遺缺已派王君提升現已接收視事云

貽誤青年

本城聚源昶地方設立之小學五處他校皆能鼓勵青年成績頗佳惟第五校教員秦儉修對于學生敷衍了事以致各學生之家長有煩言如負管理教育之責者不速行取締則該校學生前途不堪設想矣

△德惠▽

所長盡職

德惠西郭家屯警察第六區分所長王殿斌歷充警差精明强幹富有經驗自到差以來講偵從公不避勞怨對與商號無不融洽郭鎮人民有口皆碑警務日見起色該分所長如此堪稱盡職云

△綏化▽

俗習難改

綏化俗習凡有婚喪嫁娶必須由星命爻卦者選擇吉期即可定准日昨（二十日）及今兩日街市鼓樂之聲不絕於耳此日綏城一邑婚嫁發殯者計三十餘起尚有多數未能賃有彩轎者亦有未得僱著鼓樂者聞各棚鋪所備賃器皆價高一倍平時彩轎一次價二千吊此日竟漲至四千吊餘皆如此然而人何竟不改請想人各有命未必均同吉凶取之於一日似不近情況衆多費何妨改之爲良社亦社會教育缺欠所致云

本日星期一出兩大張如有遺漏請向送報人索取

廣告

請看振興長工廠大優待

本廠開設以來頗蒙各界諸君贊許今開紀念日特請名師精益自造各種毛織物及駝絨衣服毛絨手套洋襪毛線圍巾一概批發今爲推廣營業起見備有優特券一種無論何界凡購毛織物者照定價另照優特券章程扣算並於外贈優特一紙以後購貨愈多皆享極厚之利益也

奉天大北門裡萬興花店胡同振興長啟

奉天興順西絲房贈彩減價廣告

本號自客秋新樓落成開幕以來貨眞價廉遐邇竟早馳名復於今春將舊有門市房及西偏大門一律拆除改建鐵柵欄由中央開一大門院內寬闊以利貴客車馬通行前雖登報聲明而遠道主顧仍有未得詳細者既於本號前途攸關亦恐悞顧主之雅意敝號主人有鑒於此現既寒來暑往適主顧宜備冶衣服之時故特由上洋採辦各種國產純絨緞疋絲毛葛類綢斗綸禮服嗶嘰絨呢閃花絲絨粗細布正雜貨紙張化粧物品應有盡有茲擬於夏歷七月念三日實行減價兼備彩票萬份凡現欵交易者當面開彩彩品出衆優厚飲酬平素之感情藉誌新更門面之觀念彩則另有報單縷晰如蒙函索即寄備函購零剪各貨價目格外從廉異地贈彩不便護將郵資歸郵自理以酬不棄之熱忱而略表歡迎恐未遠揚特此登報聲明各界諸君望早光臨勿失良機是幸

本號主人謹啓　中國電話三九九號

恭頌東北陸軍第十六師騎兵十旅三十三團二營營長李慶之德政

農邑向多匪患而屬鎭靠山屯尤爲特甚自營長李慶奉令駐防帶隊剿匪在火容溝陣斃匪首古山等四名掃清餘黨在毛家窩堡擊散股匪江省數十名打下人票任福喜等三名又在伊通河萬家船口夜誘匪中央等三十餘名並渡河中兩岸夾擊匪被淹斃若干獲槍二桿在八里營子東江灣擊斃匪首三江龍等二名獲槍二桿現在匪患肅清地方安謐商民感戴李營長之功德爰登報端藉誌不忘

農安縣靠山屯鎮商務分會仕鎮公民同啓

奉天老天合綢緞莊秋冬兩季大減價大贈彩廣告

啓者本號開設奉天城內四平街西首路南新式大樓樓內按設電梯崇供主便顧利自辦維新綢緞呢絨嗶嘰平金刺繡禮服袄裙全球雜貨旅行器具閨閣用品江西瓷器百代公司戲機唱片青年電影並歡各界時式衣服定期不悞茲値秋令特又新到奇品貨物大宗因爲酬答主顧起見格外減價大贈彩品贈彩章程另有分佈廣告詳細聲明謹此奉告

樓上中國電話三九六號　樓下二九八號　日長電話一千一百八十一番

老天合絲房主人謹啓

株式會社大連機械製作所奉天支店

水道及瓦斯用。鑄鐵管一切並鑄鐵鑄鋼製罐。鐵道車輛諸機械。器具。製作販賣。鐵工。修繕請負

奉天西塔大街三丁目電話長二〇三番　振替大連七一三番

奉天大西關裕成德紬緞雜貨店廣告

本號開設四十餘年蒙各界光顧不勝感激茲藉市政改良之便重新改造洋式門面六間爲提倡國貨起見敬備諸色紬緞各樣呢絨布疋京津雜貨果品並爲酬答顧客舉行大贈彩大減價各界諸君請速翦臨一覽爲盼

中國電話一千二百一十五號

奉天大南門裡路西天豐綢緞局

犧牲血本　眞實減價　自陰歷八月廿三日起大減價一月照碼九折

本局自減價以來辱荷各界人士紛紛惠顧咸稱價廉物美但爲日無多轉瞬即屆尙希從速賁臨選購以免錯過良好機會也

寶珠出現

有三大特色

一、元潤而光亮
二、體質重一錢
三、價值二萬元

哈爾濱道外正陽街　四恒表局啓

瑞有氏大醫生秘製

黑色補丸

◉補腎壯陽　◉功效非常　◉陰痿早洩
◉服之最良　◉夢遺滑精　◉內色所傷
◉年久白濁　◉第一良方

黑色補丸興藥係 瑞有氏大醫生研究有年、經驗宏富 對於腎病可稱全球無二之補劑也 發行以來 經官驗化驗有效立案特許專賣 又經各大醫學士醫官醫院均皆贊許 認爲補腎之聖藥 壯弱之良方也

黑色補丸主治

先天不足 後天虧損 房勞過度 少年破身 太早手淫過度 見色滑精 思慮過度 夜夢遺精 腎虧溺濁 常出涼汗 精冷精清 子嗣艱難 自汗盜汗 陰莖短小 陽痿不舉 舉而不堅 堅而不久 房事早洩 腰腿酸疼 形容枯瘦 小便多多 年久的白濁 凡由腎虛發生各症 服之非常有效 強精固腎 如無病常服 體質強壯 精神充足 永保無腎虧 陽痿之患 此藥性質和平 功效甚速 四季服之合宜 非是育品興奮之藥可比 毫無流弊 勁力偉大百發百中 服一盒有一盒之效力 服一打有一打之功能 如能常服壽活百年不啻廿露靈芝亦可稱謂救世聖藥 患病請服一試 方知言之不謬也

每盒大洋一元　每打大洋十元

東省代理店

[illegible]

總經理哈爾濱道外十五道街 韓奇峯大藥房 說明書函索即奉

專治花柳非常有效◎清血解毒第一聖藥

大喜肥丸

花柳病傳自葡萄牙人、後由印度日本浸染中國廣東、流毒全球莫此爲甚、此病又非他症可比、一經感染痛苦終身、或染及妻及子女、貽毒三世甚可悲也、倘若法不善、即有性命之虞、瑞有氏大醫生洞悉斯情、不忍袖手、故苦心孝求、研究數載經驗最效良方名爲 大喜肥丸、清血解毒、殺菌滅毒、其效如神藥性和平、功效偉大、攜帶便利、容易吞服、 毫無流弊、是清血藥中之錚錚也。

服大喜肥丸半打勝過打藥針數次、主治下疳、魚口便毒、多年淋濁 梅毒遍身、升天落後、咽喉潰爛、梅毒疹疥、梅毒骨疼、毒串四肢、白日覺輕、入夜加重、梅毒三期各病、或打藥針數次復犯、發生耳聾頭疼、口眼歪邪尤其有效及直接間接傳染、或無病預防、均可服之除根不犯、神效非常、業經官准立案註册、各大醫學士醫官醫院、均皆贊許、認爲驅梅之聖藥、滅毒之神方也、輕者一盒全愈重者半打除根、

每盒大洋一元五角　每打大洋十五元

各埠均有經售處 無處購買將欵由郵匯至哈爾濱道外韓奇峯之藥房原班回任

清血解毒 喜肥力

凡人之生長皆賴乎血液之週流而血液之週流乃所以健康肢體舒展氣管之關要也故血液稍有虧損體質因之衰弱敵染力纖之而減少外毒遂乘虛而入即醫書所謂血勝毒則敗之血敗毒則勝之實斯理也然毒性不一毒質各異論毒之最烈者莫甚於花柳毒也輕則害及終身重則傳遺後嗣設治之不善即有性命之虞凱輯氏兄弟大醫生洞觀斯情實難袖手故採選上等清血解毒藥材經專門化學藥劑師提取精液毫無雜質藥性溫和而不猛效力宏富而不燥爲達和者易於飲服實係清血藥中之一大王也凱輯氏兄弟大醫生聖藥喜肥力係清血解毒無上之佳品此藥功能清理血液洗除週身之濕毒及諸種潰瘡使病者添置白血球增加敵染力發達筋肉活潑血液專能滅逐毒質使毒循序而出不遺根基凡服此藥者定能同離病域而登壽世非虛語也　凱輯氏兄弟大醫生內服清血解毒喜肥力

主治 清血解毒 除濕化瘤 皮膚斑點 梅毒瘡瘍 骨節疼痛 癩症背瘡 喉鼻爛 升頂瘡 瘰癧腳氣 毒性結核 軟硬疳疾 血分不清 虧氣虧血 男婦各種勞症及婦女花柳梅毒症 或毒性滑孕 或因毒閉經 或梅毒化胎 或子宮作潰 或毒串終身不育 赤白帶下 信水差前差後 或終日淋濁不止 以及脫落毛髮 頑毒痔瘡 喉痛音啞 毒染耳聾目潰 或梅毒入骨 一經服用 百毒俱消 血液立清 元氣恢復 其身體纖之而壯 設無病之預防 或疑似之毒症 及直接傳染 間接傳染 均可服用 故西人每以凱輯氏兄弟大醫生聖藥喜肥力均寶爲血濟誠哉斯言也

中華代理店

[illegible]

設無處購買請將欵寄至哈爾濱道外泰華西藥房發行立即奉上不致有誤 價目每瓶大洋一元五角 每打十五元

清腦新劑

效力 五分時善治頭痛一回 服藥恰如容夢始醒

▲主治 暈船頭痛 逆上性頭痛 子宮病頭痛 感冒性頭痛 神經性頭痛 貧血性頭痛 腦病性頭痛 宿醉後之頭痛 希斯狄利性頭痛

凡患腦病神經衰弱症及神經過敏症等以及大便閉結者宜常備本藥乘船旅行聚榮場所宴會觀劇攜帶本藥爲至要

（全國藥舖均有代售）

翠雅

醫化學藥品

◀貿易▶

本舖 合資會社 大連市伊勢町

松內補陽堂

求自己顏容艷美 須要重看花顏水 花顏水於洗臉之時可滴少量於洗面器中或融解五十倍之清水而常爲使用 即可全治皮膚病如 面皰 雀斑 粉刺 酒刺 汗疹 頑癬 煙氣 紅點晦色 油光瀌瀌等均得轉惡成美 至於女子擦敷白粉若先使用此藥水 非唯融化之妙 且能豫防白粉中所含鉛毒也 芳香馥郁薰風勃勃 能令人發生一種愉快者則其人必爲常用花顏水故曰交際場面確不可缺此花顏水乃兼備衛生與經濟 爲化粧用最良之妙品且比之 白粉 花露水等化粧用之材料之價格廉而功乃大幸勿疑之 花顏水可滴數點溫水或涼水中 即依化學的作用 盆水如牛奶成白 香風發生胸間覺快 致使用不斷乃可除去醜貌換來美顏如鮮花 故其名曰花顏水論其功効實可謂近世最新化粧用之第一品 花顏水最有効兒童皮膚風痒 均可採敷患部立見功効 青年之男女臉上發生小瘡或雀斑等患 均可以花顏水擦敷每天三次 必可保痊癒也 花顏水凡各埠大藥房與洋貨舖均有代售可就近採買試用 然最要認定美人將花顏水滴下于洗面器中之商標以防僞物誤認是幸 花顏水藥價 大瓶洋一元 每打洋十元 小瓶大洋五角 每打洋五元 試用瓶大洋三角五分 發售本舖 大阪濱水谷西之町順和公司大藥房 經理 北京天津東亞公司大藥房 漢口河街小瀨木洋行 大連紀伊町順和公司大連支店

美容藥料 花顏水之特色

妍媸本天賦而成無可以更易之也今且有可以人力施之者何也然其本來具有美容者預爲保持之醜陋者也時爲修飾之善法則條理開列於左方 花顏水爲皮膚科學專門大醫小島亨先生經歷多年苦心研究確從皮膚上考究得來之聖劑早已馳名本國各地今本藥房特邀先生之方細求材料精工配合運來各國俾大衆得沾其益凡欲保容者請勿等閒視之 花顏水最近盛行於歐美兩洲凡男女自爲維持其臉上者 確有不可一刻缺少此化粧藥水 故一時有日 欲

◉彼耆顧以此丸介紹與君也

▲上海博愛醫院張世楷醫士來函之摘

第威德補腎丸乃最上補腎藥品因其能（一）治散尿毒清利小便（二）止痛滅菌清血補腎（三）防止石淋有益便溺

上海中西醫院汪洋醫士來函云、用第威德補腎丸見果有補腎健體之功效

▲上海陳氏延齡室陳子韶醫士來函云 第威德補腎丸之成份藥料能直達腎部膀胱療治風濕尿毒解毒等症使毒質與小便一併排洩小便轉藍雨其明證但第威德補腎丸乃全球著名之藥專治背痛 骨痛 風濕 腰疼 骨節筋骨疼痛 失眠腎病所致之虛弱症 遺精 以及一切腎部諸濁症等

◉於下列各年齡之人尤爲有益

▲年老者服之可增加壽齡 ▲壯年服之可護抱兒之喜 ▲兒童之可得強健活潑

本公司敢擔保第一次服用第威德補腎丸、即能見效、使小便變藍、以證其藥性已直達腎部、腎病醫藥多無直達腎部之能、是以亦少醫治能力、

◉先試後買

如欲先行試服第威德補腎丸樣品、請即將贈券填妥、附郵票一角、寄至本公司、樣品即當原班寄奉、

價目 大瓶二元七角 半打十五元 小瓶一元五角 半打八元

▲各大藥房均有出售

東三省總經理 營口源來盛洋行

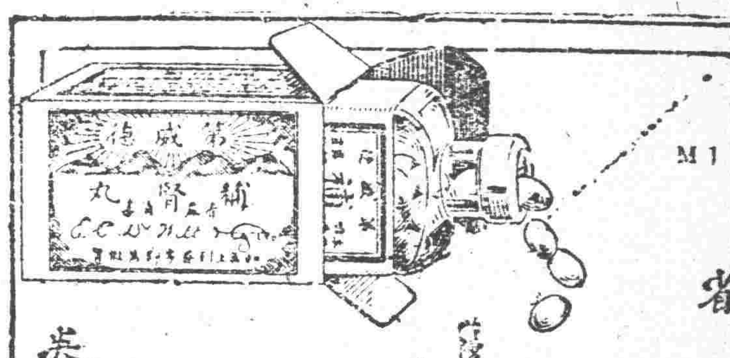

省 城 鎮 街 號 君 收
贈券
請將此券剪下

[illegible]

行市
奉天行市（十月廿五日）
各地電報
黑龍江省儲蓄總會停止招股廣告
到登廣告者注意！

腸胃加答兒
爲防止惡疫之根本
此係第一之養生與療法

腸胃加答兒係因夏秋之交不注意飲食物便易罹之病也其原因皆以腸胃加答兒爲輕症竟以然置之實殊堪慮者也如忽視之必成慢性常易罹下痢之人易侵腸窒扶斯赤痢其他之惡疫如罹之人雖攝取如何豐富滋養因體外分外排泄榮養必不足也顏色蒼白元氣銷喪竟自然衰弱矣如可佈之肺病大抵基因於腸胃虛弱榮養不良故由腸胃加答兒之治療雖一日不可忽者也爲宮內省侍醫柏村博士嘗創一黑兒補腸加答兒之良藥又胃加答兒亦有特効家庭常備無論急性與慢性即應用黑兒補爲最完全之家庭療法也

柏村博士創製

腸胃加答兒特効藥

ヘルプ

主治効能
▼食傷▼食過▼水猪逢時候▼冷腹由消化不良等而起之腹痛▲吐瀉●下痢●腹痛▲止腸瓦斯▲腸加答兒治胃加答兒

定價 旅行用ポケット 十五用 金一三六

ヘルプ消熱散
本舖 東京市日本橋區 津村敬天堂
振替東京八六四番 電話大手二九〇三
全國有名藥店皆售

獅子牌牙粉
大袋裝與團罐裝
中味亟多・質良價廉
務請朝晚必用之

丸罐入

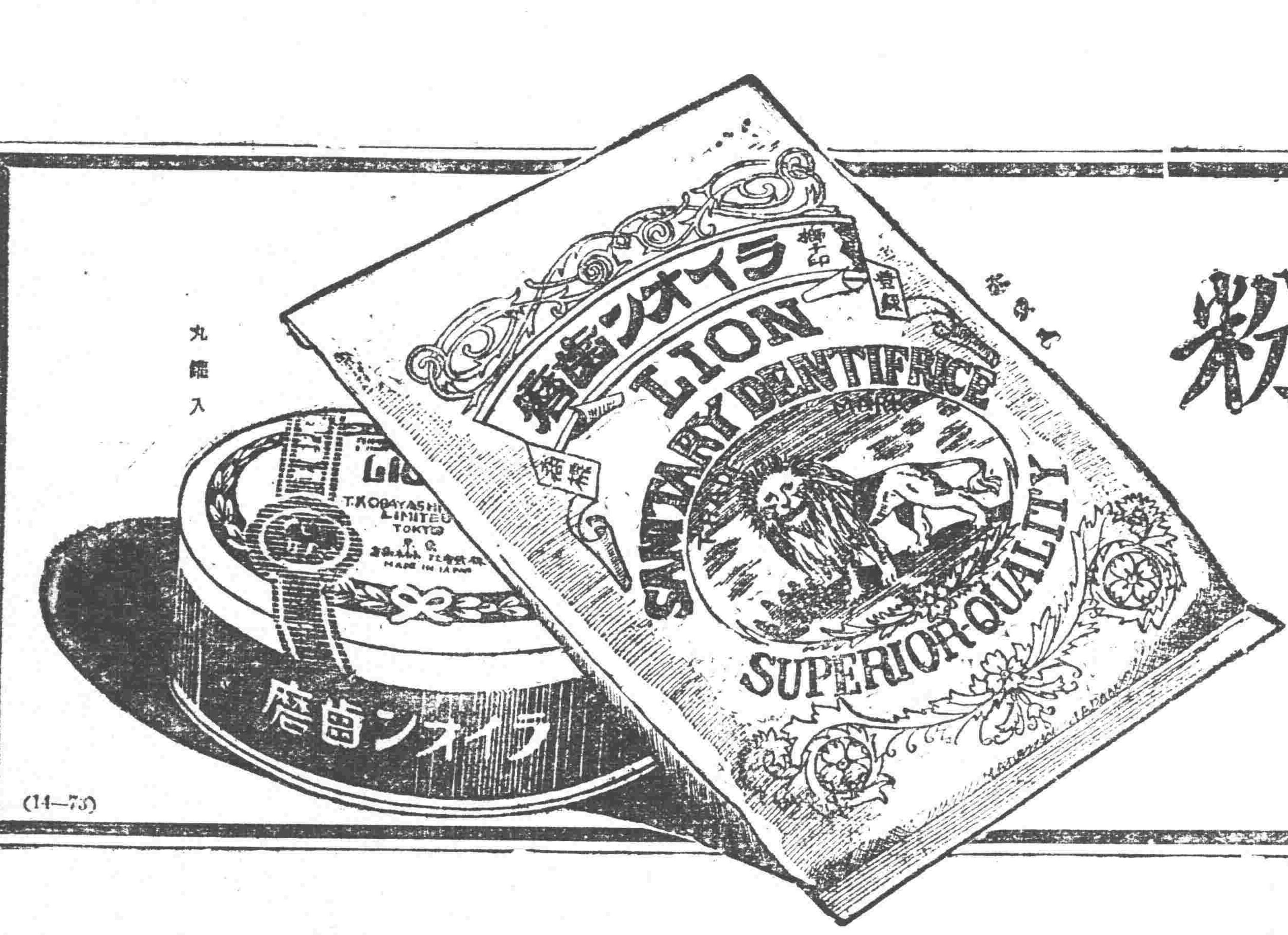

(14-73)

添呈贈品發賣

爲宣傳庖厨常備特賣添呈贈品之
味の素 小罐貨

敝行專賣味の素多蒙大家惠顧銷路日增其多以得普及中外各界洵爲榮光至極更圖推廣茲敝行方擬請爲大家及在 知之家庭庖厨並各菜館備以常備品之一起見尚揀于各種味の素中最爲便宜之小罐貨特此試辦添呈贈品之特賣法務祈台閱左開之規章即賜陸續 採購爲盼切々

添呈贈品規章

一、特賣總數　以味の素小罐貨壹拾五萬個爲限（留　意）請認明罐面貼紅紙以表添贈特賣品
一、特賣區域　於中華民國朝鮮臺灣南洋各地
一、發賣期日　自民國拾四年陽拾月貳拾日一到定數賣脫一律截止爲規
一、普通贈品　特製仁丹藥牙粉圓盒……拾五萬個　即蒙購味の素小罐每壹個添呈仁丹牙粉一個（無一不添）
一、特別贈品　頭等 金殼套手錶……五拾個　貳等 銀殼套手錶……貳百個
一、交換規章　特別贈品交換券夾付罐內若有該券請卽于背面上塡寫 尊處地址及 貴姓名而向敝分行掛號郵寄一到卽當郵奉付呈贈品決不延悞
一、交換期限　至民國拾五年陽拾貳月末日截止（期後無効）

股份公司 鈴木商店大阪分行
日本大阪北區鳴尾町拾番地

註冊商標

日英法美特准專售
國際的調味料

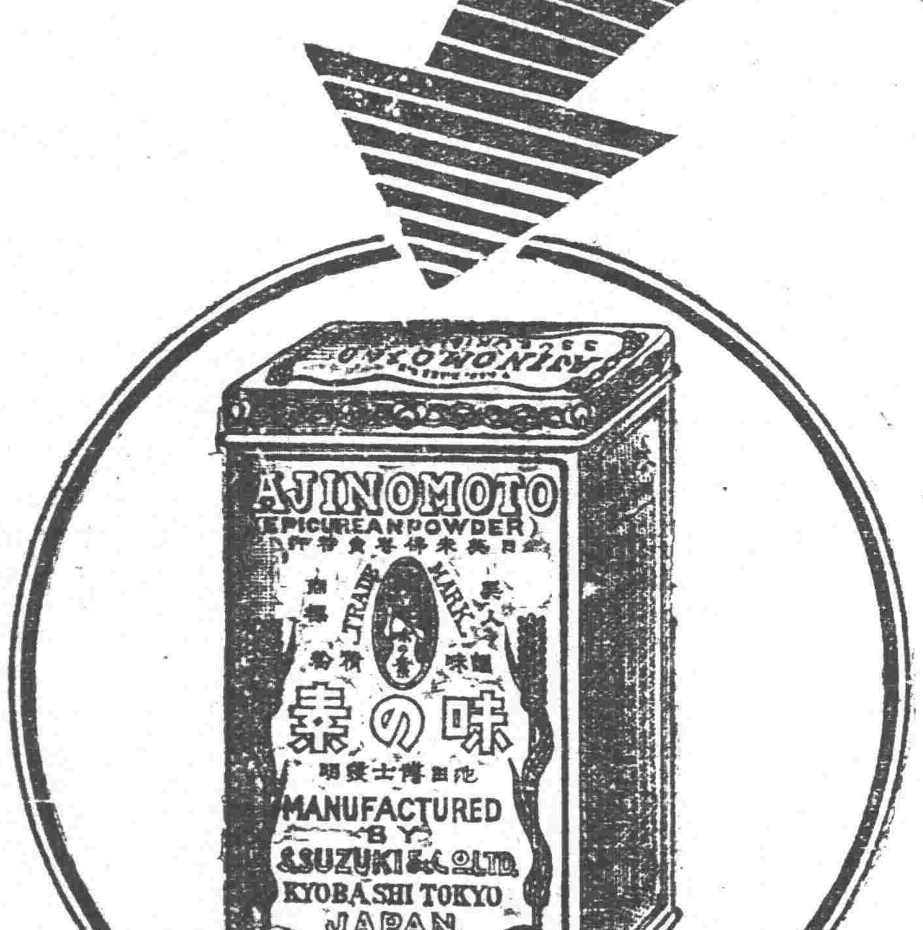

鐵道 鑛業 諸工用 機器 諸材料

合名會社 藤田洋行
奉天浪速通三層大樓

流關 流機 發動機 電動機 發電機 農業用 諸機械

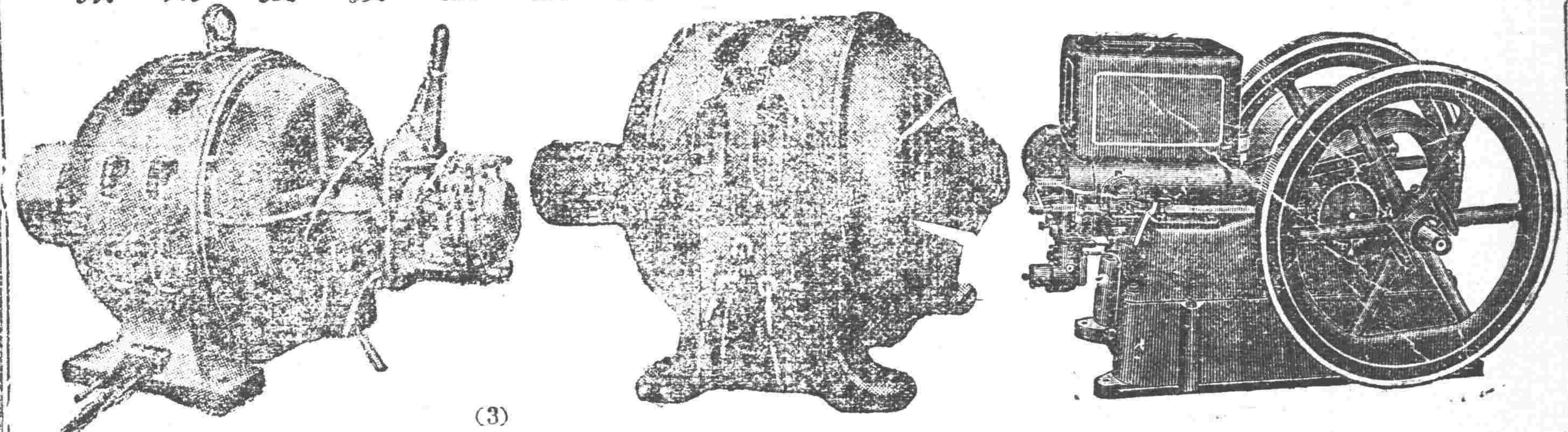
(3)

生乳良藥

人造乳

此達爲下奶藥名曰人造乳 服兩瓶後母子不愁乳 每瓶現大洋壹元外埠函購每瓶加郵票三角

奉天城內西華門小西關大街分號
永年西藥房發行

此膏較普通膏藥效力非常迅速

膏藥大王

腰痛筋骨痛 七日即效

每貼現大洋壹元外埠函購不加郵費 各埠藥房均有經售

閱此廣告請剪下並郵票三分寄至本藥房即奉送一份不取分文

一般倉庫營業

代理商品委託買賣及金融火災保險諸業務

奉天浪速通十九番地
東省實業株式會社倉庫部
電話八八一四、一八六番
倉庫現在西塔大街 電話八一七番

世人無不愛花者此一枝花香皂亦如花之足愛爲世界商品各國到處之上流家庭智識階級罔不寵用之其所以然蓋以斯品係以化學的理合的製法而成故近來有粗惡之類似品請認準一枝花牌庶不致悞

批發

各國照像機 照像材料 照像藥品 明治公司造 座鐘掛鐘

新到多量 保証品質

代理

日本 小西六商會 明治時計會社
德國 矮克發會社 拜耳公司 加耳在思會社
美國 柯達公司

木村洋行
本店 奉天日站浪速通 電話一三三四、一五四五號
分行 城內鐘樓南路西 電話二五一號

永記號

清水式精米機

在東洋推米機的首創實在的能力很大着的著

亦竟在第三回東京發明品博覽會推米機十六種能力比較試驗最高成績得着月桂冠的獎彰就實在是吾清水式的推米機啦

天下唯一清水式推米機滿蒙總代理
奉天新站三層大樓 合名會社 藤田洋行

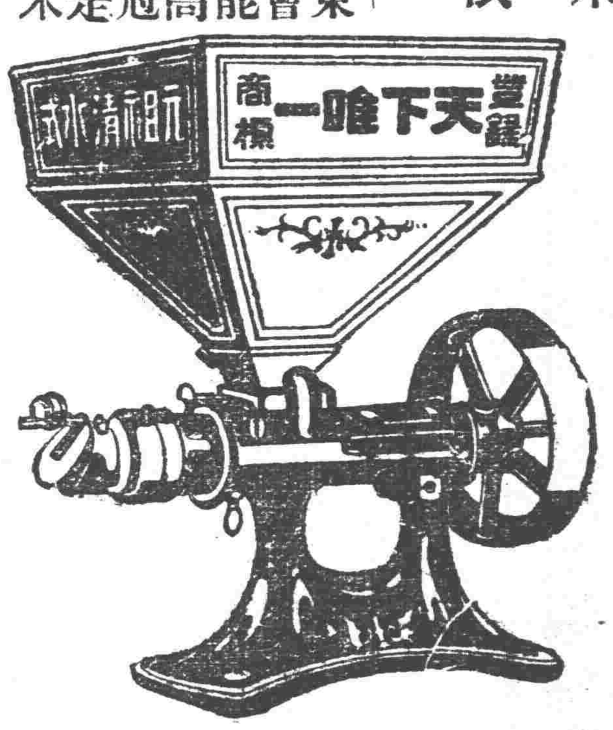

朝夕一杯優於百葯香味營養兼具之藥酒

赤玉牌葡萄酒

橫濱正金銀行支店

資本金壹億圓 積立金八千五十萬圓 金額拂込濟

電話 日一一一番 日一二一番 營業用
中四七一番 日五三七番 公衆用
日二五〇番 支配人席用

總行 日本橫濱

分行 支店所在地 東京、名古屋、大阪、神戶、下關、長崎、倫敦、里昂、漢堡、紐育、桑港、羅斯安、諸路斯、細牙脫兒、布哇、布里、賽愛節兒斯、利歐鉄加內伊羅、細脫紐、孟買、卡魯卡達、蘭貢、新嘉坡、斯烏拉巴牙、斯瑪浪、馬尼拉、西貢、香港、廣東、北海、青島、濟南、漢口、天津、上海、大連、奉天、開原、長春、哈爾濱、浦潮斯德

朝鮮銀行

本店 京城
支店出張所
內地 東京、大阪、大阪西區、神戶、下關
朝鮮 釜山、大邱、平壤、鎮南浦、元山、群山、木浦、清津、會寧
滿洲 大連、旅順、營口、遼陽、奉天、奉天新市街、鐵嶺、開原、四平街、鄭家屯、長春、吉林、安東縣、龍井村、哈爾濱、傅家甸
支那 上海、青島、天津、濟南
露領 浦潮斯德
美國 紐育
右外倫敦、巴里其他內外國要地爲取引均皆辦理

工界註意

Y 商標

專售各種土磚價兼物上本號久蒙各界讚許現在又到大宗新貨請君趕快購辦如蒙光顧無任歡迎

如承索取樣子請彩玉敬號年觀可也

奉天千代田通廿三小番地
復州粘土窰業分公司啓

廣濟堂
最良藥
癬治水

凡人患癬疥。先染手指胯部。後腦脖子。臉面。脚指胯等。漸感刺痒。患者無心搔破。此傷擴大。混入可怕的惡性病菌。匯大發毒。流膿以及全體潰爛。可知一日躊躇治法。即一日利害。此癬治藥水專治此種皮膚病。一擦即止痒。二擦驅毒。數擦全治甦生新膚。眞是敝老藥房獨家秘法强藥料之効驗也。癬疥。脚氣。濕。瘡。陽腐皮。陰爛。斑。皰。等一切皮膚諸病之諸位請指名購用廣濟堂癬治水即保好。

分此。通化。盛京。鄭家屯。白音太來。各埠大藥房均有經售

奉天小西關大街上頭
奉天新市街春日町
廣濟堂藥房

發電機、電動機、變壓器、電氣機械、器具、製作修理、並販賣電氣鍍金着色一式、中古磨達、七十五馬力、三十五馬力、三十馬力、二十馬力、十五馬力、在庫豐富、

奉天十間房
藤岡電氣商會
電話一五五四番

……後如來投股者恕不招待恐未週知特此公告

奉天軍署街 盛京時報局廣告部
中國電話一千二百一十七號

金鶴頭油　奏髮清涼　金鶴波碼脫

請看 生毛靈藥 富美納音 藥水之靈効

日本醫學界皮膚科之權威者醫學博士、田中大夫多年苦心、研究製成之生毛藥水富美納音、對於毛孔毛根基底部等、營刺、養戟殺菌、淨血等、凡於生毛上必要之要素、莫不備具、故爲人人所知之實事、不待反覆贅言也、請看東京婦人雜誌中最有名「良婦之友」(東京春陽堂發行)十一年十二月號冊內「治癒難治之病我的經驗」一段記載、實用者實在的告白可知其效力確實、茲特轉登報紙、介紹於富美納音藥水未知効力之老幼男女、乞俾沾其文明之惠、

經過六十日之辛苦 方有今日之我

東京富美子

受很多羞的幾度奈和禿禿、還加躊躇、因爲欲解與我那同病者的悲痛、所以決心記下、我在二十四歲的時、因有隱秘之缺點、余未想結婚時、觸人生之不幸、唯在、生寡居、實爲那寂寞生活元來我在女子學校肄學時候、見他人十六歲春期發勸皆有天癸、內體上精神上、均無缺點日漸發達、我竊羨之、無奈爲幾許歲月紅潮未至、依然應生毛、之處不生毛、日復一日、於是就漸生憂悶、因無應有之物、乃爲不完之人深恐羞愧我最要羞恥的、就是每回赴女浴所洗澡的時候、私處童童、爲人所見、因之羞上加愁、遂決心將尋短見、亦非一次二次之事、從此這個理由自、從學校畢業後、有勸我昇學的、我就堅辭拒絕其忠告遂立志爲獨身生計婦人、決心獨立生活、以了餘生、後見新報雜誌內屢登生毛藥水廣告、我就買了不少、凡有出售的 買用殆遍、均未奏效、只得怨自己無緣、人人都說無效、今春偶然又購買田中醫學博士、所創製之生毛藥水、富美納音可是他的使用方法、至少須三十天普通得連用六七十日始能見効、我爲醫治心切、忍耐免強用了六十天果然如其所言、初見薄漸漸濃減消我的悲觀、拋了我的憂悶、凡普通婦人身體所有的我也有了、我喜歡不自勞、乃執筆寫記其事、妾現在大藏省執務官吏之妻、並無何等不自由的生活、偶見本雜誌徵文、因爲感與我同病者的可憐、所以將我那經驗繕寫呈上再將富美納音藥水功用記之於下、凡患禿頭病、脫毛禿、因脈禿者、帽子磨禿、因然頭糾禿者、男女應生毛之處而不生毛者、或很稀薄者、用之能防脫毛而奏生毛之効、因該藥永係田中博士負任藥劑故也、此藥水有五十錢、一元六十錢、三元、五元五十錢之四種、凡日本全國及南滿各藥舖均有代售處、若無代售之處可直向本店購買可也、(郵費十二錢)

發賣本舖

東京藥院 東京市芝區田村町十八號 電話高輪五六八四番 振替東京三一八三二番

東京藥院 大阪北區木幡町二十五 電話北一三七八番 振替大阪五〇八一八番

◎詳細說明書函索次第送呈

婦人外科用座藥補球。直接醫治患部。停止赤白帶下。一夜奏效。

理聖想藥、効驗的確

赤白帶下者、乃婦人膣內粘附黴菌。侵入子宮。遂致潰爛。流出濃血。病症愈重。流出愈多。須從早設法殺菌。醫治患部。不然黴菌蔓延。生命危險。本藥房根據已往多年之經驗。數十萬患者之實證。參考東西醫藥仙方。適用中外科學化驗。製成婦人座藥補球。經田中醫學博士、北昌醫學士等、醫學泰斗。證明靈効。能直接醫治患部。殺菌消炎。見効異常神速。用此補球療治。得救婦人。不知凡幾。誠心忠告患病諸賢。宜趁早試用。萬不可猶豫遲延。以致病勢加重。後悔無及。

有赤白帶下者乃子宮病之確證

赤白帶下者、多因淋菌之傳染。或其他種種細菌蔓延。侵犯子宮機關。發生炎症。遂至分泌濃液。赤白帶下。實係子宮病確證。千萬不可輕視。置之不理。致黴菌繁殖。患部潰爛。赤白帶漸多。身體衰弱。耳鳴眼花。頭痛心跳。筋骨痠麻。四肢無力。手足冰涼。精神疲倦。若不及早醫治。病毒漸次入內。侵及腹膜心臟。危險萬分

直接簡便、局部治法、利用睡眠時、根除病源、

歷來子宮病赤白帶下。專用內服藥醫治。見効甚遲。今發明座藥補球。應用局部治法。直接醫治患部。奏効非常神速。子宮潰爛。從前醫生、概多用藥水洗滌。或行子宮搔爬術。然此種外科手術、有時不只不能收豫期効果。並招不測危險。且消毒藥水洗滌法。必須溫度適宜。一定時間在膣內保留。始能奏効。僅洗滌數分鐘。何能達到目的。座藥補球出現以後。子宮病外科治法上。劃一新紀元。蓋此藥患者在家。利用睡眠時間。將藥球靜放膣內。用綿塡塞。藥球自然熔化。止痛殺菌。除毒消炎。根治病源。於最短時日。能完全醫癒子宮病症。實無上之靈藥也。

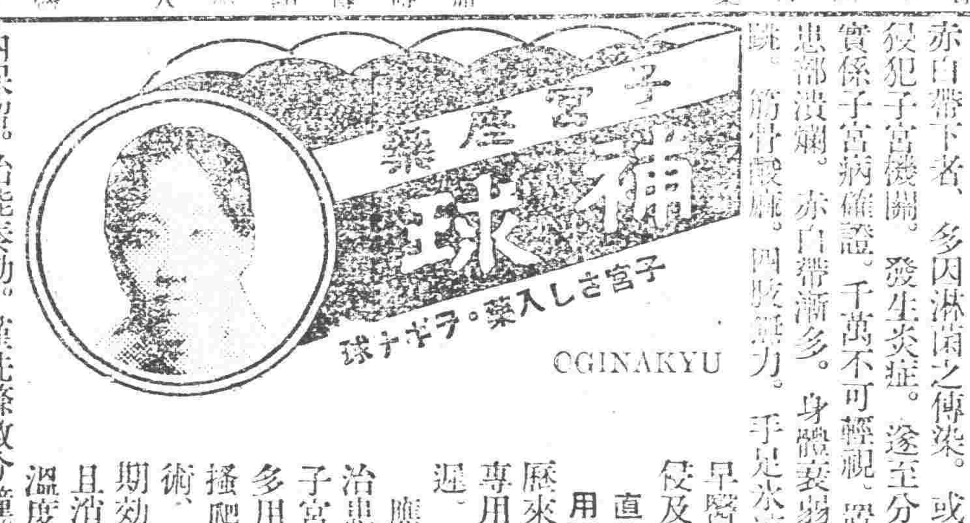

豫防淋毒、强健子宮、促進活力、收縮自如、

罹患赤白帶子宮病之原因、種類極多。最普通者、從男子傳染病毒。遂起淋毒性子宮內膜炎。隨有赤白帶下。此種淋疾一名消渴。其性最烈。惡寒發熱。頭痛眼暈。小便疼痛。四肢惓怠。宜從速用座藥補球療治。不可稍緩也。即無病婦人。如平素常用本藥。能豫防淋毒傳染管保身體健康。一家和樂。歡欣度日。萬事皆春。

座藥補球藥價

一百十天藥十圓　五十天藥五圓　二十五天藥三圓
十五天藥二圓　七天藥一圓

如蒙訂購、請將藥價滙來。函知敝藥房。當即隨郵寄上。不致有誤

總發售處 日本東京市京橋區新榮町四丁目一番地

命之母 座藥補球 本舖 **笹岡省三大藥房啓** 振替東京五〇五〇番

製藥工廠 大阪市北區中崎町二十四番地

奉贈 中文詳譯婦人病治療法書及命之母効驗錄 函索卽寄 不取分文

老福順堂廣告

總發行所開設奉天大南關●製藥各種各城鎮均有代理

奉天還按使化驗●北京內務部立案●奉天警察廳化驗

頭痛藥 每袋五角　睡藥 每袋八角　胃痛散 每袋三角

袪痰散 每袋五角　咳嗽藥 每盒八角　瘡毒膏 每盒四角

牙疼水 每瓶九角　吐血藥 每袋五角　大補血 每瓶一元

殺蟲散 每袋角半　退瘡散 每袋三角　瀉下藥 每袋二角

虎骨熊油膏 大張六角　參茸百補丸 大匣五元　寧坤至寶丸 每匣二元

虎骨花蛇酒 每瓶元半　甘露藥酒精 每瓶一元　理血健腎丸 半打七元

◀最新編定▶ **製藥彙報** ◀業已出版▶

如承索閱隨時寄贈

(內容) 一、序　一、通函治療規則　一、函購規則　一、本藥店啓事三則　一、註册執照暨褒獎告各種影印　一、製藥各種功能主治服法用量價目附註各病原因症狀及攝生法　一、藥號局方各藥價目一覽表

(附啓) 本彙報係屬贈品欲索閱者函文不取郵資附郵回件處所姓氏祈詳注明係由盛京時報得知爲荷　本藥店謹啓

健胃散 每袋四角　癬疥水 每袋四角　感冒藥 每袋二角

治痔膏 每盒一元　瀉痢散 每袋三角　脚氣水 大瓶六角

梅毒丸 每袋六角　消毒丸 每袋四角　淋濁丸 每袋五角

平瘟散 每袋一元　香丹 特包二角　遺精藥 每袋六角

筋骨疼痛藥 每袋四角　小兒驚風散 每袋三角　小兒消積散 每袋三角

清胃化積丸 每盒六角　利水消腫藥 每袋五角　通明眼藥水 每瓶五角

蜂印香竄葡萄酒

ハチジルシ コーザンワイン

芳醇適口

頂上的蜂牌葡萄酒

堅請於每食前飲一杯

發賣元 近藤利兵衛商店

製造元 神谷傳兵衛本店

小說

享樂與悲哀（劍虹）

他—王起—在這公司會計已經十幾年了。起初他很高興的希望。職業上位置的升進。現在他升作會計主任。他的希望達到極點。他更莫有什麼希望的了。在這十幾年裡。他是成天的古板着面孔。總是按一定的工作活着。每天上公司。坐下。辦公。同去。他初時因爲會計主任的位置的希望。所以在他並不感覺他的生活平庸。乾燥。沒趣。可是現在主任到手了。他於職業上的慾望滿足他的慾望心就沒有了嗎？不不。人生慾望心。是沒止境的。他是一個人。他當然也不能吧！他的夫人是前數年死去的。他當時痛哭了幾番。因爲沒生下子女。他的家庭也就自然拆散。以後他因爲職業加重忙碌些。他漸漸的忘掉。現在呢。他的主任到手。他自然的想起。妻。子。女。他的後裔。家庭。一切的同時都水渦般的迴轉着。在腦神經裡。他面上—四十有餘。黃瘦的一張面上—一陣一陣刺激得。紅潤發熱—他這種慾念。是不可遏止了。不多日子。竟爆發出來。成爲實現。……這一天正是春風融融。鳥唱花笑。柔輭暖風。輕輕吹來。國民大飯店裡人聲雜喧。琴聲幽揚。隨着和風蕩起。他和張碧桃行結婚禮了。她—張—是個二十上下的年紀。穿着粉紅色一身服裝。更是顯出十分美麗。他和伊並肩的站着。好似一枝笑色盈盈的紅玫瑰傍着一顆枯楊。但是他微現皺紋的黃瘦面上。也呈出很多笑意。這個當然的啊！……

時光過得眞快。一泛眼就是十數年的光景。碧桃生下個小兒。已經能跑了。伊正是青春的正開得燦爛的一朵鮮花。可是伊的精神。十分頹喪着。伊有一種莫名的鬱恨。王起這位先生。卻老得不成樣子了。雖然年紀不足六十歲的人。他的髮脫落的幾乎一半。餘剩的大半也都白起來。他的面上的皺紋更深而長了。他不能努心了。他的職務也就辭去。經理却是個仁厚者。送了他二千元養老金。這二千元雖然說也是不小的數目。但是他二次未結婚時。並沒有儲蓄。以後他雖然得了主任。薪金也增加了。他的新家庭。却足以支配他的進欵。不過略有些剩餘的。現在計算起來也。不過千元。他既然辭了職務。那按月源源而來的一筆欵子。沒有人。他只得動用那些餘欵。他將經理送他的二千元。存在一個銀行裡。利錢是有限的。他的家庭苦腦了。他苟殘一息的老軀。還要支持家庭應付碧桃。妻子都不能作什麼事。只有坐吃坐穿。買米。買布。房錢。房捐等等的迫來。幾番使他心煩。氣餒的雖過起來。有時候還從枯乾的眼皮裡。落下了幾點老淚。但是奈何！他沒有什麼方法。能夠擺脫這個。這個千斤重担子。他還須勉強的去應付呀……

他從煩愁裡覺悟了看。看他的受妻。春意正濃的愛妻。他十分悔恨自己。決不當。送掉她的一生。這一種極有力的自然責罰。足以碎他愁困百結的心了。足以摧盡他的生機。使他脫去物質界的生活了。……

一門後慘的狀況。門上貼着白對聯。屋內停着靈柩。柩前燃着閃閃將滅的一豆燈光。旁面焚化的紙灰。微風吹得舞起。紙錢堆累之側。坐着一個蓬頭嬰面。面如紙灰的少婦。一手拂着年方十來歲的一個男孩。男孩直呆呆的望着他的母親。淚痕滿腮。他的母親。已哭得不能成聲！

（十四。十。八。于津）

筆記

文藝叢考（續）（闕明濤）

詩說雜記四十五

葉燮曰。大抵近世詩人。其過有二。其一奉老生之常談。襲古來所用忠厚和平。渾樸典雅。陳陳皮膚之語。以爲正始在是。元音復振。動以道性情。託比興爲言。其詩也。非庸則腐。非腐則俚。其人且復鼻孔撩天。搖唇振履。而目與心胸。殆無處可以位置。此眞虎豹之鞹耳。其一好爲大言。遺棄一切。掇拾字句。抄集韵脚。覩其成篇。句句可畫。諷其一句。字字可斷。其怪戾自以爲李賀。其濃抹。則自以爲李商隱。其險澀。則自以爲皮陸。其拗拙則自以爲韓孟。土苴建安。弁髦初盛。後生小子。託爲新奇。競趨而效之。所云牛鬼蛇神。夔蚿罔兩。揆之風雅之義。風者眞不可以風。雅者則已喪其雅。尙可言也。按詩之爲德。亦與人之立行同。中庸之道。誠哉不可能。過於此人呼之爲陳腐，過於彼人又皆之爲僻怪。吾儕詩人。將何所適從乎。前既斷滿。後又絕港。噫難矣。

遊記

北滿遊記（象文庵主）

僕性質執拗。落落寡合。況仕途失意。不敢再萌奢侈想。近年南遊旅大。北至濱黑。毫無束縛。任情遨遊。雖衣食不給。亦覺泰然自得。此番之行。重在探討古蹟。搜羅異聞。惟所歷之處。苛政滋擾。實同化外。觸目驚心。幾令人塵世無趣。足地。吾國倘再歷五千個國慶紀念日。以覘國民及各執政者之程度。或有起色之望乎。

五號。下午三鐘。由奉乘急行車。北上。並有友人緣疏。興菴等。相送。贈以食物數種。匆々登車。遍爾分別。不勝依依。未幾車行。過遼陽農會長郭君秀川。富於道德。傾談甚切。七點抵四平街。與郭君揖別。渠赴遼江去矣。下車見橋空處。豎白牌一。上書吳公館招待處。設於向陽春飯店。並有招待員。索弔唁者之名刺。通電遼源。以備迎送。並每日備有專車一次。余至天泰棧。時爲七點三十分也。

六號。早六點四十分。乘車赴鄭。九點二十分抵遼。寓慶和旅館。下午一鐘赴街訪友。抵暮歸寓。

七號。早六鐘。吳督辦赴昌圖送殯。有軍隊。學校。及各要人等。齊送至站。八點車開。赴四平街去矣。余同日九點。擬赴開通。惟售票員張某。百般刁難。查至開一等票資。爲現洋四元八角。一再挑剔。未知係何居心也。及登車。見有多數著青呢衣黃帽籠者。及穿便服持免票者。羣坐浪談。鄙俚之言。不堪入耳。每見婦女。醜態百出。眉飛色舞。種種怪像。直令人不堪寓目也。此可見我國交通界之人才矣。下午三鐘。車抵開通。寓本宅。

八號。大雨終日。晚七點訪王永盛君。談片時。即歸寓。

九號。午前九點。往稅局謁舒綸閣。談數語。復往徐寶雲。及王蘊忱處。歷談二小時。辭出。乃赴縣署。訪高鳳閣。及劉紹周等。至四鐘始返寓。一路行來。不勝今昔之感。以思失意地不再遊。信然。查開邑商務大漸起色。建築已倍多於昔。惟幾年余自措欵。建造之崗樓。去後已被齊團部下抬去。作燃料矣。而各要路所設之巡邏箱。以及馬路旁所植之樹株。豎立之路燈。全無存在者。想破壞易。建設難。胡不加意保存。任其損毀。徧余者。偽郭某。謂其有責任心。未敢信耳。（未完）

東三省古蹟遺聞

搬倒井（東丁）

蓋平東北二十里。張家牌坊後。有一水泉。曰搬倒井。俗傳唐王征東。飲馬於此。井口狹小。無法汲引。遂將井搬倒飲之。至今古井猶在。泉流澄清。且冬夏不涸。亦異聞也。

卜奎火鏈（鍾際午）

昔無火柴（又名自來火）時。有用火鏈以取火者。卜奎多達子。達子嗜旱烟。凡行走坐臥。必携帶煙袋。並携有火鏈。爲純鋼製成。取火時。用火絨少許。加火石上。以火鏈刃鍇之。火星迸裂。絨遂引着。達子因火鏈無論陰晴。取火最易。而携帶尤便。故綴以鹿革囊。而釘以黃銅鉋。製造極精。遠近爭購。故向有卜奎火鏈之目。自洋火（火柴別名）盛行用者日少。遂亦無人製作矣。

高麗城古洞（張毓瑛）

蓋平東北十五里。大房身屯南山。有一高麗城。城基宛在。城後有古洞。直通紀家屯後山。長約四里許。近已封堵。不克深入。

嫩江（廣彩）

嫩江。一作沫江。蒙古稱諾尼沐漣。古名難水。源出興安嶺之伊勒呼里山南。經龍江縣城西。派至吉林扶餘縣北三汊口（即新城子）與松花江會。江之流。可通瀛船。惟封凍較早。航行不便。

墳山寺（東丁）

墳山寺。在蓋平南四十里。相傳唐以前。即有是廟。後據高山。前臨綠水。右望渤海。左有溫泉。因寺在山之陽。突出如墳故名。

藏軍洞（東丁）

蓋平東北四十里。葫蘆峪有藏軍洞。傳係薛禮征東時。爲高麗奇兵制勝。嘗藏軍於此故名。

嫩江縣（鍾正）

嫩江縣。因近接嫩江得名。清爲留根（根讀去聲）副都統駐此。故土人仍呼爲墨爾根。後置府。民國改縣。屬龍江道。

龍灣城（任仁人）

龍灣城。即今之農安縣也。自東北九十里靠山屯沿松花江。土崗起伏。直達斯地。狀如龍形。故名。相傳謂古時欽天監觀星象。以斯地有帝王氣出現。遂派員重修寶塔以鎮之。塔築於縣城西門外。建於何年不可考。作八角形。兀然獨立。雖被風剝蝕。而玲瓏氣象。不減於昔。

張家牌坊（東丁）

張家牌坊村。係唐將張士貴征高麗時。建牌坊勒功於此。故名。但牌坊今已無存矣。

海倫（崔鳳五）

海倫俗名通肯。清初一片荒涼。光緒末年。設局招墾。按井（六華里方爲井）放荒。近已成綏蘭道屬極北富區。清置府今改縣矣。

櫃子溝（母心）

櫃子溝村名也。亦作貴子溝。桂子溝。蓋縮筆或轉音耳。村在蓋平東南九十里。畢利河（碧流河）南岸。赤山下。環村皆山。如櫃子形。故名。溝內有高麗古城。及古玫。惜年久頹廢。不可稽考。村之北溝。崔家屯。左列赤峯。前臨碧水。層巒疊翠。古木陰翳。大有世外桃源之概。清德宗時。邑名士。王公旭樓設敎於此。曾以昔人『山迴水曲疑無路。柳暗花明又一村』之名句。移贈之。可見斯村之足傳焉。

通北（崔鳳五）

通北設縣。在民國初年。考該縣初爲通肯（海倫舊稱）轄境後則單行設治。遂以通北命名。但地近青山（興安嶺土名）胡匪出沒無常故近年來。編氓多數他徙。以致墾熟之地。半成荒。蹙之區。至縣城左近。山深林蔚古木參天。古時此地大半皆索倫民族。從事游牧生涯。今幸榛莽初闢。反遭羣盜之蹂躪。而其水性。婦女飲之。尤不相宜。惟備機器井。卻無妨害。

老城（李芷馨）

興京西卅里有老城。爲清之發祥地。築土爲城。周圍約四里餘。有東西南北四門。城外古楡參天。一望即知爲數百年物。城內居戶零落。非復清時勝況。而故宮瓦礫。徒增禾黍之感耳。

古盔（李芷馨）

興京縣西三十里老城之皇寺內。有鐵盔一。式如帽。緯約三尺。重約四十觔。相傳係清初武人所用之物。憶余遊皇寺時。曾同友人陳王二君。合力擎起。冠於友人趙君頭上。盔左右及趙君之兩肩。已負痛不堪矣。於此一盔。可想見古人身體之魁偉也。

開原四謬（辛夷）

開原縣治內。趙家台與石家台。五里堡與八里橋子。皆兩兩相謬。惜縣志不載。鮮有知之者。蓋五里堡離城實距八里。而八里橋子實距五里。四家台多石姓。而石家台多趙姓也。該四村之命名。不知緣何如此大謬也。

城子崗（孟斗寅）

台安縣東二十里有一土埠。俗云城子崗。高可十餘丈。廻邏半里許。余少時常同友人遊於崗上。每次必拾得古錢及矢頭或他種罕見之物。頗覺奇異。據鄉老云。昔唐太宗東征。該地爲高麗邊疆。向有城池。高麗王曾詔大將鎭守。繹薛仁貴斬將奪關。遂爲坵墟。故現在土阜累累。遺蹟猶存。至於當時守將爲誰。則不可稽考矣。

童話

奇書之一 高剛之首（十七）（霍夫原著 小天譯）

楔子一鄉村別墅之走廊下

當伯休斯把兩隻奇異的鞋都穿上也覺得在地上走是輕快極了。試觀之！突然升到了空中。比妮芙斯女神和魁克錫陸文的頭兒還高哩。到這時候他都難以從空氣裡降下來。鞋和別的物件的飛臘。他不能處置他們。終於養成飛臘的習慣了。魁克錫陸文看了他的侶伴的行動不由自。便笑着告給他不必太快。還得等候那個黑色隱身盔呢。

性善的妮芙斯女神的盛兒。有一團黑而活動的羽毛。全齊都長在那盔的頂上。如今我便告述你們。要有一個偶然發生的奇事了。當沒把盔兒領受以前。那里佔了一個美麗的伯休斯。金黃色的髮兒。玫瑰紅的腮兒。彎彎的刀腰上佩着。亮晶晶的盾兒臂上挽着——這種氣概使造成了大勇。敏捷。和光榮的神色呵。當那盔兒覆到他的白色眉上。便怎的也不見伯休斯了！除了有亮無他物的空氣！甚至能隱藏他的昏黑盔兒。都消滅了！

『伯休斯你在那里呢？』魁克錫陸文問道。

『怎的。我的確在這兒呢！』伯休斯答道。那聲息縱然寂靜。然而卻似乎來自透光的空氣裡頭。『我正在這兒像方纔一樣。你沒有看見我嗎？』他的朋友答道。『實在沒有。你是藏在盔兒裡了。如果我看不見你。但高剛也不能看見你。那末。試用你的飛鞋的機巧跟我走吧。』

至此魁克錫陸文的帽子展開了翼兒。若是他的頭兒隨着飛離了肩臂地位。他的身體也得輕輕地到了空中然後伯休斯跟他飛去。於是他們升起一百餘尺。那青年人便才覺得離了他們身下的塵寰很遠。而且歡喜能疾飛像鳥兒一般。

那時已經夜深了。伯休斯向上觀望。看得圓而且亮的銀色月兒。他便想到沒有再比高飛到那裡作生活爲最美的事情了。他又向下觀望一次。看得地球上的湖和海。江河的銀川。雪的山頂。寬濶的田地。黑團的林木。和白色雲石的城市。全體都爲月光蒙罩上。與星月同是美麗好看呵。還有在他親愛母親但瑙妮的西里伯斯島上的別個東西。他也看見了。無何。他和魁克錫陸文行近了一塊雲采。雖看着如同羊毛銀作成的一般。但他們浸入那裡卻覺得這灰霧濕而且冷。他們急速飛臘。不久便脫了雲采重入月光之中。不可見的伯休斯始終向上直冲。最壯的景子是流星。漸在天空中射出火燄來。和圍繞他們百哩的月光。（未完）

兒童繪畫

省立七小高一 佟説繪

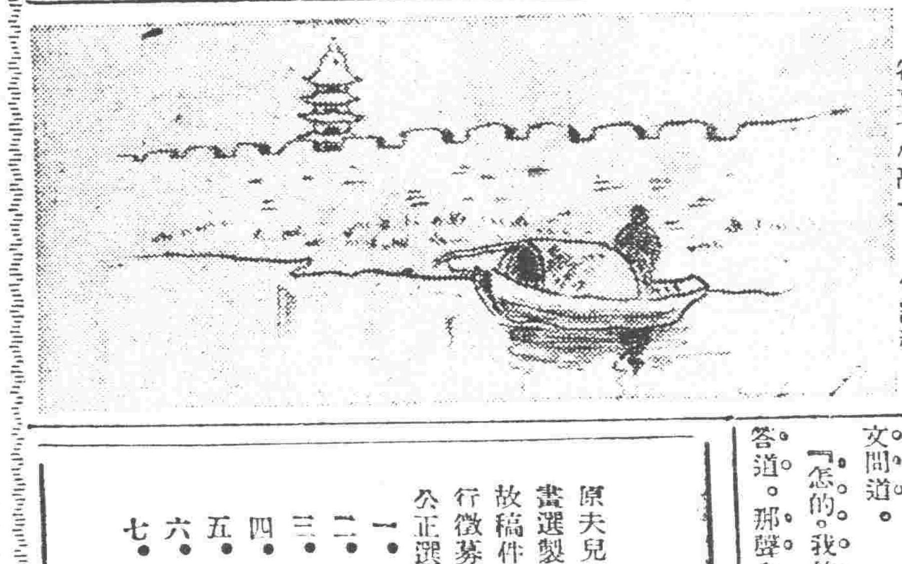

徵集兒童文畫啓

原夫兒童教育之良鑑雖全由親師之訓廸而社會亦負有誘掖獎勵之責本報有鑒及此前曾徵集兒童繪畫選製銅版登載報張藉資倡導而助興趣觀當時來稿之踴躍知學生心理之向上甚滋欣幸旋因地方多故稿件擁擠一時中止徵集邇者時局漸安學校始業値金風蕩爽之時正青年勵學之會爰是賡續舊章再行徵募並擴而充之凡高小學生依學年比較其作文書法繪畫能冠冕儕輩者投稿本報均所歡迎本部當公正選擇於每星期一報上披露以示獎進青年諸君亦可藉以觀摩焉茲將徵求簡章列後

一。作文　書文自由惟字數限五十字以上二百字以下每行十五字謄寫清楚
二。書法　字体自由惟不可寫蠅頭楷及洋紙兩面書寫以免離於製版
三。繪畫　派別自由但水彩油畫其顏色配合須能製版否則雖佳不用
四。以上投稿須注明兒童文畫徵集部原稿無論登否概不發還
五。此項徵集原爲鼓勵青年學業競進起見恕不酬答
六。每星期六締查一星期間來稿擇優登載於星期一報上
七。本簡章有未妥處隨時修正

兒童文畫徵集部啓

文苑

中秋月下酌酒（朱守謙）

好節秋光半清宵景色殊當頭孤月轉過眼片雲無痛飲愁應釋微吟意亦愉更深涼露坐淡淡淡煙俱

秋夜

徙倚閒堦上銀河一水橫鳴蛩吟益苦夾籟戀何清夜靜人誰共秋高月自明蕭然觸目是寒柝已三更

駐奉萬國儲蓄會特別廣告

本會始創於西歷一千九百十二年經法國政府及中國政府註册立案已歷十有四載之久其根基之穩固保障之可靠獎金之豐富洵爲東亞第一有獎儲蓄機關本會現在奉天商埠地三經路建築樓房大事擴充明年即可遷移該處營業爲增進會務起見擬再招聘本外埠各分會經理及介紹員優給酬勞佣金車馬費如合交際寬廣素孚衆望素著願任斯職者即請移玉本會當面接洽或通信接洽均可須知此等事業利益優厚無論何界有職人員於公餘之暇均可兼辦既不費工又可獲利此等有趣味之事何樂而不爲望諸君熟而思之幸勿失此良好機會此佈

駐奉萬國儲蓄會總分行洋總經理許立溥謹啓　地址奉天小南門裡鄭親王府前胡同電話四二二號

學士眼藥

實驗創造者南滿醫科大學醫學士劉雨辰先生　諸凡新舊眼疾用之無不立見奇效

診療各科疾病　製造兼發行處　奉天小北關雨辰醫院　小西關雨辰藥房　每大盒奉洋六角　小盒三角郵費自備

代理處　營口同興盛　公主嶺義記號　法庫双林書室　遼陽元太永　鐵嶺福壽藥房　岫岩益元堂　海成恒昌德　江省綏化縣復合堂　熊岳三益成　錦縣仁濟藥房　蓋平寶豐成　江省綏化縣和發東

長春吉林被服廠招標廣告

本廠接收各部隊繳送各項舊破服裝約共值吉大洋八九萬元理已呈准督辦公署准予定期標賣茲定於十一月二日在本廠招標無論商民人等如有欲購買此項服裝者請即先期來廠繳納押金領取標單以備屆期投遞惟押欵一項至少得在一萬五千元以上恐未週知特此廣告

駐長吉林被服廠啓

駐哈 黑龍江通原林業總公司露佈

本公司係農商部黑龍江省政府合辦廣信公司獨家投資領有通河湯原兩全縣林場綏稜通北數千方里茂林自備輪船火鋸製材運木極爲捷便今復振刷營業擴張銷路爰將營業課目露佈

一、批做　道方電柱木料劈柴及一切木工原料
二、訂製　中英日木各項尺寸板片長短灰條建築各種用料
三、躉發　椽子檩料板　一五以上二四以上各種方圓大木檁標椽柁椽胡桃楸
四、招致　遠處承辦包銷或代理店　奉天天津營口長春及松花江下游同江山東龍口等

各界如欲批買訂製上述各項材木板片或欲在第四項所開地點承辦包銷代理本司訂有營業專則價值公道條件平允倘承惠顧極表歡迎

理事長廣鐵生　通河分司經理鄧寶診　湯原分司監理里飛萬　綏稜分司監理李連儀

總司設哈埠道外十一道街　電話二百二十四號

分銷廠設道外十八道街　電話六百七十八號

天津 馮氏一丸斷癮之救苦金丹

商部註册　靈芝商標

▲直隸省長面諭嘉獎▲山西省署核准備案▲天津警廳化驗註册
▲太原警廳出示保護▲津埠官紳允予提倡▲駐津領事均極贊揚
▲各拒毒會試用有效▲風行海內五十八年

此丹專戒嗎啡針毒及鴉片烟癮無論新吸舊癮服藥一丸（整用法）或分着用三丸（分用法）均能斷癮除根不吐不瀉痛苦毫無且飲食驟增精神煥發已呈奉△警廳化驗註册復經△天津烟台濟南鹽山河間寧津完縣灤陽黃縣沙河安國昌黎唐縣宣化遵化故城阜平汝南唐山成安定縣欒亭內黃安邱鉅野威縣南宮容城寧晉西古城肅寧鄆淮安中村集鄆城沙溪渾源等處拒毒會試用成效卓著戒除者已指不勝數收到各處謝函證明書△前會逐日在天津各報披露每付僅收回藥本大洋一元△本堂爲輔助拒毒起見如蒙各省縣鎭拒毒會函購者價目尤格外克己以盡濟世之心△外埠函購加郵費七分△不通滙兌處藥資及郵費可用郵票一百一十三分替代△本堂出售此丹已歷五十八年非似市上藉廣告售假藥騙錢欺人者所堪倫比是以本堂印有（功效證明錄）如將此廣告剪下附郵票二分寄至本堂即奉上一份

天津西馬路宣講所前八十號峻芝堂馮家藥店謹啓

施送益世保胎膏此膏專治小產滑胎一症靈應異常百發百中函索只收寄費三分

奉天 小西關大街 洪興源綿房 減價贈彩廣告

敬啓者敝號向設小西關大街中央路北歷有年所茲因重新改建洋式樓房現已工竣擇於夏歷九月初二日還回原址照常交易定於初八日正式開幕諸般貨物一律減價另備特彩數種印有傳單以酬主顧但敝號自置絲新綢緞呢絨布疋中外雜貨一概俱全以及代理各牌麵粉各種白糖並專門經理

俄商賓聶司氈莊

眞正俄國新花毛毯光色鮮明經久不變向蒙各界贊許今又運到毛毯絨呢哈拉毛布種類繁多不及細載批發零售價目從廉恐未週知特此佈告

本號主人謹啓　中國電話一三三六號

緊要聲明

啓者茲有奉天聚義利欽業收莊房產等一概出兌有願要者請至本號房面議而該號前買之不動產以及動產皆係曹登軒字鴻文之名目今因東西糾葛不清所有該產曹某如要出實時未經敝人親自劃押或私蓋敝人圖章或以敝號名義借債概作無效特此聲明

王展臣啓

286

趙氏養榮膏

腎爲五臟之首。人身之主。通腸髓貫通百脈。乃人身全體生命之原。倘一不慎。疾病立至。世人虛弱者。大半皆因腎虧血虛而起。因腎之精。肝之藏血。精血爲養命之本。精血充足。則心廣體健。百病消除。若肝腑虛弱無力。不[illegible]其職。精血必然虧耗。則百病乘虛叢生。其致種種險証。因之而起矣。如在上部。則頭痛目眩。耳鳴眼花。腦筋衰弱等症。如在中部。男則腎虛腎虧。心腎不交。遺精夢洩。淋濁白濁。偏墜疝氣等症。女則血虛血虧。經血不調。赤白帶下。寒凝氣滯。經痛血瘀。子宮虛寒。久不受孕。孕輒滑胎。如在四肢。則腰背疼。腰酸腿軟。四肢疲倦。手足麻木。半身不遂。諸般痹痛。痿躄疾瘓。痔瘡搭背。乳癰乳疽等症。余觀世人。每治上列各症。非服補血。即服補腎。因其虛不受補。非爲胸膈脹滿。即成上火下寒。久之流弊甚多。服藥雖良。奈難及所。即服藥之勁力不深。遂甚患慮。至於猛烈之補劑。則更未便輕使用。余甚慮之。故而悉心研究相當有效無弊之法。採擇中西珍貴之品。取彼之長。補我之短。化煉成膏。已得其經驗之確據。力救世間男婦老幼。有百利而無一弊。通二十四道經脈。達七十二道骨節。直入血海以暢腎。直達于兩腿。有補血填精補髓之妙。按貼。[illegible]奏效如神。

主治功效
陰虧血虛 結胎不固 一產久停 月經不調 經來腹痛 血崩漏 赤白帶下 多產傷血 經來腹痛 子宮寒冷 過度 腰腿疼痛

定價每大張四元 中張二元 小張一元

招聘各埠代理 來函當章取消有效 各埠均有代理 貴處無處購買 將欵匯哈爾濱 向本藥房函購可也

哈爾濱道外新市街縣署對過 珠淵藥房發行

趙氏養榮膏各埠代理
呼蘭縣 達生藥房　海倫縣 久遠長　佳木斯 振東藥房
依蘭縣 廣順興　富錦縣 永濟醫院　哈爾濱道裡 吉順祥
錦縣 育發祥　哈爾濱上號 復元堂　綏化縣 同和公
望奎縣 同和公　長春縣 同德堂　木蘭縣 同升合
双城縣 永德堂　拜泉 英美烟公司　青岡縣 增興裕
一面坡 中一齒科醫院　綏稜 福增泰　新城鎮 復興茂
三岔口 日昇東　綏芬河 雙發和　賓縣 同昌魁
方正縣 義發祥

天下◎專門一種咳嗽聖藥◎馳名

劉氏全丹

此丹善治老少咳嗽五勞七傷 風寒咳嗽吐痰吐血 血虛氣喘 [illegible] 每服一角

付毛 八 ◎ 奉 天 外 埠 大 和 藥 房 ……（各埠代售處）[illegible]

哈爾濱道外鐵牌樓新市街 正員 老福壽堂總售處

婦女有病勿須請醫服藥自己醫治用此良藥

婦女 帶藥女全丹 白帶立止

只此一家 並無二處

白帶一病婦科常病。可爲婦科最難治之病。久帶不癒。難以受孕。此皆子宮冷受風之故。而且日久變生各症。尤難治之。此種病症。內服之藥。劑決難見效。予有見於此。不惜重資秘製一種白帶坐藥。專治赤白帶下。子宮寒冷。久不受孕。下部作抽疼。痛難忍。帶白帶。血崩。漏淋。瘀血。臭濕滯。各種名氣等症。此皆治之。每匣定價大洋貳元。外埠郵費不加 買

双童商標

濱江官准立案眞正

老人人樂仙膏

專治婦女諸症經血不調經閉奏效神速

定價 大貼六元、四元、貳元

減價一半 三星期爲限

農商部註册

亨得利鐘表眼鏡公司廣告

奉垣向無眼鏡普及之家即偶有之非價値有意高昂居如奇貨即貨物惡劣不堪戴之有傷目光敝公司有鑒於此悲然憂之爰將眼鏡部從事擴張以革新奉垣眼鏡事業俾顧客得有所從而使居奇貨者無能爲奇賣劣貨者日臻淘汰故自製各種光學鏡片以及國產水晶等力求精良聘請光學專家與客驗光不取分文各鏡定價低廉貨質最高倘有欺言願受賠罰幸祈各界注意

奉天大西門裡 第一發行所 第二發行所 亨得利眼鏡部啓

東三省官銀總號廣告

本銀號資本總額奉大洋貳千萬圓東省重要地點及京津申魯各地均設有分號及通匯機關專辦匯兌押匯抵押放欵貼現放欵保證放欵以及收受定期活期各種存欵并設有倉庫以備堆存押欵貨物利息匯水無不公允辦事手續異常敏捷凡蒙惠顧無任歡迎

茲將總分號營業要目列載於後

甲 匯兌 本號大洋匯兌券免費通匯地點 奉天 東豐 通化 興京 [illegible]

乙 押匯 [illegible]

丙 各種放欵 [illegible]

丁 各種存欵 [illegible]

代理倉庫 長春 吉林 延吉 奉天 哈爾濱 營口 公主嶺 [illegible] 設有倉庫各地點

奉天同義合綢緞呢絨減價九扣廣告

本號緣因冬季應時諸貨採運齊備爲趁時銷貨計按照平日定價售貨九扣以酧惠顧藉資招徠如絲絨毛織刺綉綢緞化粧旅具皮張軍服軍需等貨應有盡有無不俱備倘蒙賜顧無任歡迎外埠函購郵寄便捷決不致悞自夏歷九月一日起十月一日止期內現價售貨九折核算凡代理各貨一致軍服軍需品具皮張襍貨等類以及來往注賬者仍按原價計算恕不折扣

代理 雷允上六神丸 獨秘玉樹神油

中國電話 綢緞部四九七 批發部四九九 軍服部五〇〇

本行爲優待外埠函購起見薄利多賣主義

▲寄費每隻貳毛 ▲郵票九五計算

保廿年夾金殼十五粒寶石眼雙卡字掛懷表……每隻十八元
保五年夾金花殼雙卡字式新掛懷表……每隻十一元
保三年夾金光殼細緻機器堅固實用掛懷表……每隻六元
保三年黑鋼殼細緻各界通用掛懷表……每隻四元五毛
保一年白鋼殼火車頭牌卡字明懷表……每隻貳元
十四開眞金十五粒寶石眼卡字男女通用手表……每隻十五元五角
十四開眞金十粒古金花簡新式手表……每隻九元伍角
保五年夾金双卡字新式男女通用手表……每隻七元
保三年夾金新式男女通用手表……每隻四元
保三年白鋼殼面手表……每隻三元二角
德國大小五寸馬蹄鬧眼鐘……每隻一元七角
德國大小二寸銀面彩式美麗台鐘……每隻一元五角
德國大小二寸自由堅固小鐘……每隻一元貳角
十八開眞金鍍眞鑽石手鐲(金色永久不變)……每隻三元貳角
十八開眞金嵌紅色眞鑽石手鐲(金色永久不變)……每付三元貳角
十二開金脚邊國產眞水晶片眼鏡(如假保退回換)……每付四元五角

本行前由運到電光手表大王五千隻承各界歡迎紛紛惠顧早已售罄今由總購齊不能特向總公司運來貳千隻以優待未購者之雅意耳

電光手表大王

夜光 黑面白面均有電光永不退光
殼質 夾金保用十年白線永久不變
形式 圓形精巧別具匠心倍覺美觀
機器 最堅固雙騎馬即北音變卡字
走時 不快不慢保無毫末舛錯之差
價目 夾金每只四元每打四十三元 白線每只三元每打三十四元

▲推廣存貨起見▲不顧血本售現

長春三馬路 愼昌鐘表眼鏡首飾公司啓

下痢を 腹痛を 治し 腸胃を 健全にす

健胃固腸丸

本藥專治赤痢霍亂其効如神凡傷食傷水停滯夜寒時冷不佳腹鳴痛疴腹痢等症服之皆驗日平胃弱之人朝夕一回每服五粒腸胃之病自離身體日益健壯矣

大日本大阪、東京 虔脩老舖 谷回春堂大藥房

民國各省各埠大葯房均有寄售

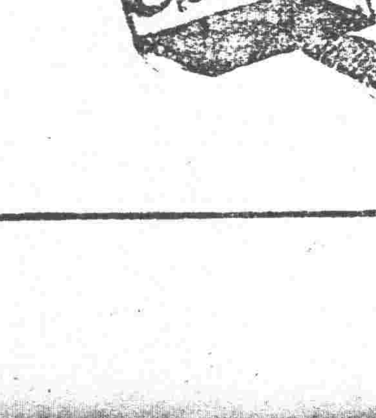

第一補血妙品

美女牌葡萄乾

美女牌葡萄乾含有多量之鐵分鐵係吾人生存唯一之原動力良爲絕大之精力與元氣蓋亦補腎扶陽之秘寶補身唯一食品也

至急謹告！ 各地方代理東希望之者請速向敝店照會

新貨到了

葡萄燕窩湯

葡萄粽

東三省總經理 大豐洋行 大連市盛港通三二 電話四二五三番

德國西門子電機廠

謹按電氣事業在選擇機首品敝廠對於瓶辦電氣事業諸君極願貢其一得之愚凡關於電燈電話電車自來水鐵路開礦及各種實業工廠應用機器電機倘承垂詢必當竭誠奉答并可代爲設計此外并備有各種電料現貨均屬德國本廠最精物品尙祈不吝玉趾惠臨參觀曷勝榮幸

本城商埠三經路路東

中國電話一五三五號 電報掛號六零零七

287